O Sr. Pedro Ernesto, Não Satisfeito de Contar Com o Apoio dos Elementos Reaccionarios do Sr. Cesario de Mello e de Manter Uma Infinidade de Cabos Eleitoraes á Custa dos Cofres Publicos, Tenta Agora Inocular a Politicagem Entre os Inferiores do Exercito

12 PAGINAS

Diario Cari

100 REIS

Fundador : J. E. DE MACEDO SOARES

Praça Tiradentes n.º 77 | Rio de Janeiro, Terça-feira, 28 de Agosto de 1934 | Anno VII — Numero 1.867

Bibliotheca Nacional
Av. Rio Branco

INFIDELIDADE

Não ha nada mais respeitavel, na vida politica, do que o trabalho e os sacrificios da aggregação das forças moraes da opinião publica contra os poderosos que governam. Comtudo, na multiplicidade dos aspectos edificantes dessa luta nem todos concorrem para a educação civica do povo; muita coisa é exemplo pernicioso merecendo justificavel censura.

O sr. Baptista Luzardo é um desses antigos combatentes no qual não sabemos o que mais admirar: o desinteresse ou a tenacidade do esforço. A simplicidade das suas attitudes corresponde ao ardor dos seus combates. Mas a veemencia que satisfaz por si mesmo o meio politico primitivo dos pampas, é, no scenario mais vasto da politica federal, um elemento perturbador das analyses frias e calculadas.

Estas considerações preliminares, no exame da posição da frente-unica dos gauchos que vamos fazer, attenuam o valor das expressões quanto ao sr. Baptista Luzardo, que nos merece a maior estima— ainda que a actualidade das suas exhibições nos leve a tomal-o como um paradigma que por si mesmo se destaca na imaginação popular.

Longe de obscurecer, queremos pôr na maior evidencia os erros, as indecisões, os abusos do Governo Provisorio dominado pela camarilha extremista até meados de 1932. O nucleo de resistencia criado pela frente-unica sul-riograndense em torno do interventor federal a tão grandes despauterios, já foi na ordem moral um fruto da mutação da mentalidade politica imposta pela ideologia revolucionaria.

Em 24 de fevereiro de 1932 foi promulgado o Codigo Eleitoral e no dia seguinte os srs. general Leite de Castro e Pedro Ernesto desencadeavam a contra-offensiva ditatorial começando pelo empastelamento desta folha.

Só o tempo, na sua actuação calmante, permittirá esclarecer se o rompimento que então se operou no Governo Provisorio redundou do paroxismo de brutalidade dos extremistas que o dominavam ou se teve nos resentimentos e aggravos do partidarismo gaucho, uma causa pertinaz e dominante.

Seja como fôr, constatemos o schisma revolucionario e em seguida as lentas e laboriosas negociações para libertar o Governo Provisorio de influencias nefastas dando-lhe uma superficie de prestigio nacional que lhe servisse de base á acção politica.

As vacillações de um lado, as precipitações de outro, permittiram que o gogerno paulista, refeito nas ruas em 23 de maio, introduzisse elementos puramente reaccionarios que aproveitando os erros e as confusões do novo regime nelle quizeram intrometter uma infllencia passadista e mortal. Desse 23 de maio ao 9 de julho, quando irrompeu definitivamente a revolta de S. Paulo, o civilismo revoluionario que assentava principalmente em Minas e no Rio Grande do Sul deu um cunho cominativo e radical ás reivindicações nacionaes. Se a prudencia e o tino politico guiassem taes procedimentos, o sr. general Espirito Santo Cardoso teria sido bem recebido quando substituiu o sr. general Leite de Castro na pasta da Guerra. Comtudo, reconheçamos que as apparencias eram contra o novo titular e justifiquemos o alarma que tal escolha produziu.

Mas o facto principal dessa quadra terrivelmente agitada na politica do paiz, foi a intromissão do perrepismo nas linhas revolucionarias. De 23 de maio a 9 de julho a conjuração no Exercito tomava o aspecto claro de uma desforra dos vencidos de 1930. Os politicos gauchos "frentistas", notadamente o sr. João Neves, não podiam ignorar a maré enchente dos carcomidos assanhados nos quatro cantos do paiz e que mettidos no cavallo de Troya do civilismo sul-riograndense ameaçavam por toda a parte as conquistas revolucionarias.

Como politicos e jornalistas demos essa angustiosa advertencia ao tribuno do Hotel Gloria que afinal manifestava grande inquietação. Nas ultimas horas o sr. João Neves tergiversava, recuando. Militar e politicamente o 9 de julho ia ser a reação carcomida; os revolucionarios civilistas nelle envolvidos indignados contra a servidão do Governo Provisorio inteiramente entregue aos aventureiros extremistas não tinham senão mudado o môlho com que deviam ser comidos. Tal era, indiscutivelmente, a situação subvertida no sentido do franco predominio perrepista, quando soou a hora das vinganças e desforras contra a Revolução de 1930.

• •

Não obstante todos os seus enormes erros, o novo regime tinha sobre o regime oligarchico a vantagem da mutabilidade. Poderiamos modifical-o, poderiamos aperfeiçoal-o quando não lograssemos realizar de subito o ideal revoluionario. A restauração pura e simples do passado seria uma intoleravel monstruosidade. A revolta paulista alliciára propositalmente toda a comparsaria prestista; o perrepismo, desprezando affrontosamente a collaboração desnorteada dos dissidentes revolucionarios, chamára a campo em cada Estado os seus antigos cumplices.

Logo que se descobriu a armadilha dos carcomidos entre as rajadas de uma paixão irracional, vimos claramente o panorama politico. Eramos por S. Paulo desejando ardentemente a derrota do perrepismo lutando de armas na mão. Desejavamos um epilogo paradoxal á guerra civil, isto é, os paulistas vencidos sem que houvesse vencedores.

Nessa época, não podiamos suppor por desconhecimento de causa, que a realidade revolucionaria já se tivesse imposto avassaladoramente ao instincto de ordem e autoridade do sr. Getulio Vargas. Todo o enorme trabalho de reconstrucção politica que se seguiu consciente e intelligentemente á jugulação da revolta paulista, foi ordenado pelo chefe do Governo Provisorio, deve-se-lhe exclusivamente o plano de pacificação, coube-lhe pessoalmente, passo a passo por caminhos difficeis, transigindo, impondo, exigindo, concedendo, conduzir a politica que redundou afinal na restauração civil e legal hoje concluida.

Os dissidentes gauchos não viram nada disso. Seguiram linhas divergentes de interesses partidarios, atolaram-se na derrocada perrepista e por uma singularidade da paixão humana esqueceram as proprias convicções politicas, plasmaram-se ás convicções de seus inimigos; não lhes bastou copiar as cores da casca perrepista, levaram o mimetismo a adoptarem-lhes o odio e o rancor contra elles proprios antigamente accesos!!!

• •

Exemplo de tal infidelidade, de tão contundente adhesão, de tão escandalosa retratação nunca se viu na politica brasileira, entretanto fertil em taes escandalos.

O sr. Baptista Luzardo foi um dos mais veementes cruzados na campanha de 1930 contra o regime perrepista. Seus antecedentes libertadores o punham á vontade nessa luta de reivindicações populares contra os mandatarios illegitimos da nação opprimida. Foi o sr. Baptista Luzardo o chefe da famosa caravana do Nordeste. Foi o tribuno gaucho aggredido em Guaranhuns e Natal. Percorreu a terra de João Pessôa prégando o evangelho da Revolução.

Já retraçamos o quadro das divergencias do sr. Baptista Luzardo com os responsaveis pelo governo revolucionario e sua politica. Taes divergencias o approximaram dos inimigos da vespera. Não ha nada, porém, não ha factos, não ha convergencia eventual de sentimentos, não ha communhão occasional de idéas — que possam explicar a espantosa adhesão dos frentistas gauchos ao prestismo, ao perrepismo e seus inolvidaveis crimes.

A primeira enorme surpresa que o sr. Baptista Luzardo proporcionou á boa-fé e sinceridade da opinião brasileira foi uma photographia que nos veiu de Lisboa e na qual se vê o sr. Julio Prestes esparramado num sofé e atrás, de pé, entre outros perrepistas, o sr. Baptista Luzardo emoldurando o Bico de Lacre! Depois vimos o intrepido caravaneiro da Alliança Liberal envolvido nas réles intrigas e conjurações dos militares carcomidos e vencidos. E agora o vemos de cama e pucarinho com o sr. Roberto Moreira, com o sr. Ataliba Leonel, com o sr. Eurico de Souza Leão, com toda a fauna do periodo primario da Republica guerreando-se a si mesmo, negando-se e renegando-se!

• •

Não sabemos se o sr. Baptista Luzardo quererá levar o sr. Borges de Medeiros até S. Paulo para sujeitar o velho chefe republicano á suprema humilhação de servir ás manobras perrepistas do pé-de-cabra Capres Libero. Se o fizer, dará ao paiz um espectaculo monumental e inedito de insinceridade politica. Veriamos os apostolos da Alliança Liberal na synagoga perrepista abjurando solennemente os unicos lampejos de patriotismo e amor á liberdade que lhes illumina a vida. Os separatistas que formam a coorte mais avançada e mais sincera dos "que não esquecem nem perdoam" saudariam os dois politicos gauchos pela boca do chefe Ibrahim. Seria, entre insultos ao Brasil, a primeira manifestação internacionalista dos carcomidos.

• •

Ora, o sr. Baptista Luzardo com a flammula rubra da sua gravata accommodado entre o sr. Altino Arantes e o sr. João Sampaio nada seria, deante do que já lhe succedeu em Recife.

O chefe da caravana nordestina, amigo e companheiro de João Pessôa, o verbo flammejante e vingador que reboou no paiz assombrado quando o mataram em Recife, agora em Recife mesmo, foi a jantar na casa dos Pessôa de Queiroz! Haverá mais sinistro contraste???

O sr. Baptista Luzardo foi jantar e quando ergueram as taças douradas de champagne, viu através dos crystaes, sorrindo, os dois assassinos: Dantas e Caldas. Ambos estavam onde naturalmente deviam estar. Mas ao sr. Baptista Luzardo não poderia escapar uma evocação egualmente natural: os écos da propria voz, os accentos da sua propria palavra inflammando o paiz na paixão da liberdade. E nesse ambiente a tragedia de Princeza. E depois ali mesmo em Recife um homem sincero e fiel, o homem que acreditou no sr. Baptista Luzardo, que lhe ouviu o verbo candente, ali mesmo em Recife tocaiado pelos perrepistas, surpreendido entre amigos, atacado e morto!

No banquete dos Pessôa de Queiroz o sr. Baptista Luzardo poderia vislumbrar os assassinos Dantas e Caldas; nas ruas de Recife, com sua imaginação ardente evocaria o espectaculo odioso do assassinio, o companheiro e amigo, a grande victima ensanguentada; as suas proprias palavras e promessas, o seu furor patriotico...

Amanhã o sr. Baptista Luzardo fará, novamente, grandes discursos. Mas nesse caminho em que foi —do cadaver de João Pessôa ao banquete dos Pessôa de Queiroz, ninguem neste paiz o acnmpanhará jamais!

J. E. de MACEDO SOARES

Generalizou-se o Movimento Grévista Irrompido na Capital Fluminense

Com a Adhesão de Novos Contingentes de Operarios de Outras Companhias Aggravou-se Consideravelmente a Situação — A Gréve dos Padeiros Desta Capital Não Teve Ainda a Adhesão da Totalidade dos Trabalhadores

A SITUAÇÃO A PRINCIPIO EXTREMAMENTE GRAVE NA BAHIA, AO QUE PARECE, CAMINHA PARA UMA NORMALIZAÇÃO PROXIMA — EM SANTOS TERMINOU A GRÉVE DOS GARÇONS E DOS PADEIROS, SO' PERMANECENDO EM PAREDE OS OPERARIOS EM CONSTRUCÇÃO CIVIL

Assume proporções de singular gravidade o movimento grévista que se originou entre os operarios da Companhia Cantareira na madrugada de sabbado. Ao que parece, melhor orientados desta feita, acham-se os trabalhadores mesmo dispostos a levar ao alvo visado a attitude assumida.

Em nossa edição de domingo já noticiámos com abundancia de detalhes o movimento paredista na companhia que tem a seu cargo a ligação da nossa capital á vizinha cidade de Nictheroy e o serviço de transporte naquella capital.

Esperava-se para a manhã de hontem, a normalização completa dos transportes, entretanto, até ás ultimas horas da noite a situação pouco se havia alterado. E com a declaração de gréve entre os empregados em padarias mais ainda se agravou a situação.

Hontem, ás primeiras horas da tarde, espalhou-se a notisia de que tambem os metallurgicos haviam adherido ao movimento.

O MEMORIAL DOS GREVISTAS EM MÃOS DO INTERVENTOR FLUMINENSE

A's ultimas horas da noite de hontem, falamos ao Interventor Ary Parreiras que nos adeantou haver officiado ao comitée dos grevistas affirmando que só poderia encaminhar as negociações para a normalização, caso os trabalhadores voltassem ao trabalho.

O TRAFEGO ENTRE O RIO, NICTHEROY E ILHAS

O trafego entre o Rio, Nictheroy e ilhas, está sendo feito com certa regularidade.

A "Imbuhy" foi se reunir á "Gragoatá" e a "Icarahy".

O pessoal da Marinha, que guarnece as mesmas, procura obedecer ao horario da Cantareira e o tem conseguido, a custa de ingentes esforços, com um natural atrazo.

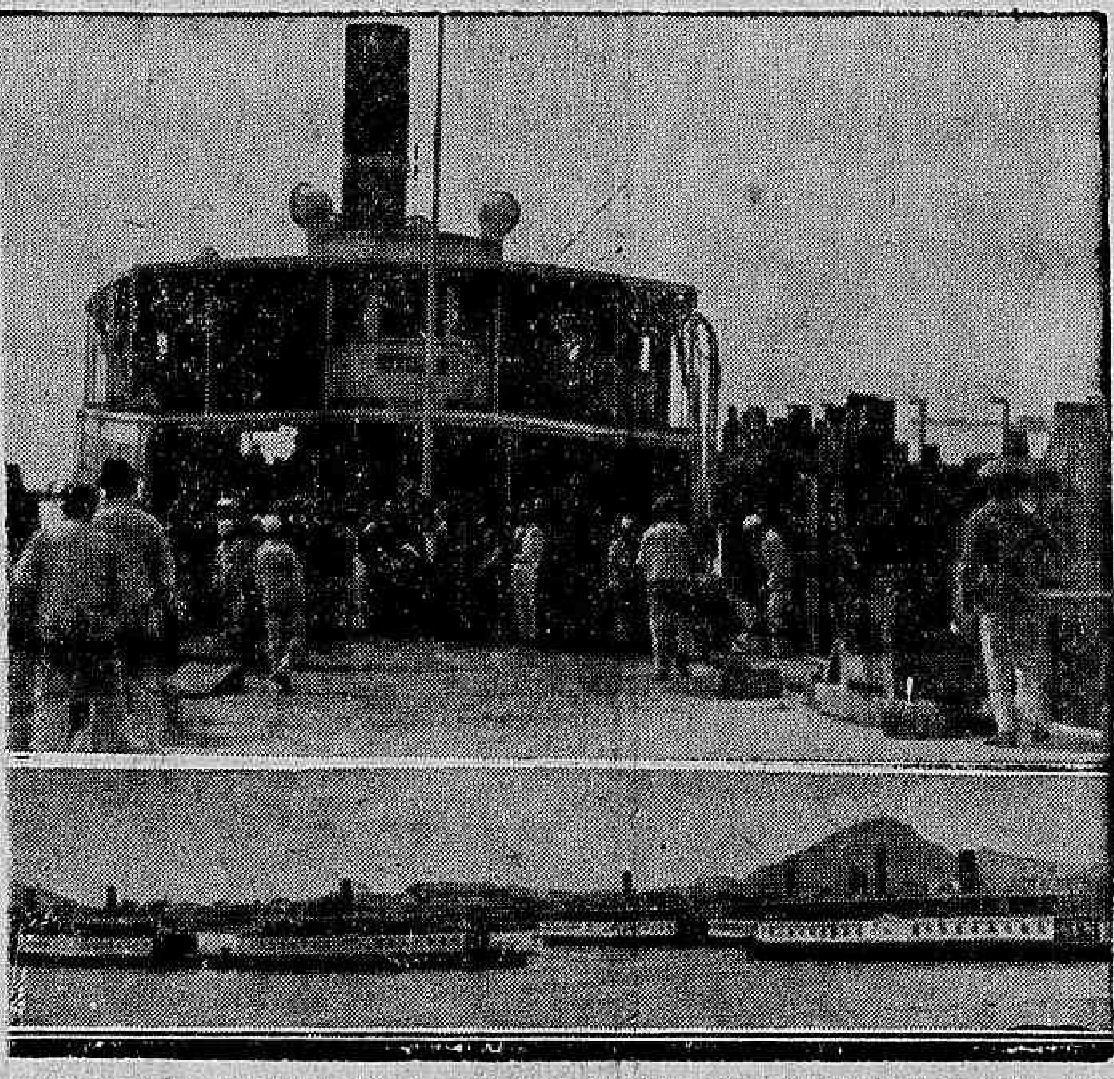

Em cima: a chegada ao Rio de uma barca tripulada pelo pessoal da Armada. Em baixo: as barcas da Cantareira estacionadas na bahia

Para a ilha do Governador, (praia da Ribeira), está correndo a "Commendador Lage". Para Paquetá, os rebocadores da Marinha, "Nonato" e "Toneleiros", transitam regularmente. Para a Ponta do Galeão, funcciona o rebocador "Fatler", tambem da Marinha.

Todas as embarcações estão atracando nos logares habituaes.

UM RECORD...

A barca "Icarahy", manobrada por um patrão do Arsenal de Marinha, está fazendo o percurso em 15 minutos, entre Rio-Nictheroy.

SOLIDARIOS COM OS GREVISTAS

Os operarios que trabalham no dique Lamayer, da Companhia Commercio e Navegação, que ha dias se declararam em gréve, por falta de pagamento de salarios, solidarios com os empregados da Cantareira, abandonaram hontem, o trabalho.

A ACTIVIDADE DO CAPITÃO DOS PORTOS

O commandante Alvaro Nogueira da Gama, capitão dos Portos do Districto Federal e Estado do Rio de Janeiro, tem desenvolvido uma grande actividade procurando prover as necessidades do serviço e dirigindo todos os trabalhos de emergencia.

O pessoal da Capitania está todo a postos.

(Continúa na 4ª pagina).

"A SÃO PAULO" Companhia Nacional de Seguros de Vida

SUCCURSAL NESTA CAPITAL, AVENIDA RIO BRANCO N.º 131 - 1.º ANDAR

Directores — DR. JOSE' MARIA WHITAKER
DR. ERASMO I. DE ASSUMPÇÃO
DR. J. C. DE MACEDO SOARES

Burlando o Espirito De Um Salutar Dispositivo Da Nova Carta Magna Brasileira

A NATURALIZAÇÃO EM MASSA DE DIRECTORES DE EMPRESAS DE SERVIÇOS PUBLICOS

Todas as classes, e notadamente os circulos da nossa grande industria, receberam com applausos os mais vehementes, o patriotico dispositivo incluido na Carta Constitucional e segundo o qual a nacionalidade brasileira passou a ser exigida áquelles que exercem, entre nós, funcções directivas de companhias ou empresas contratantes de serviços publicos.

Comprehende-se e justifica-se a medida saneadora.

Não é de hoje que se adoptou, em certos paizes, o habito de enviar para os differentes logares onde o emprego de capitaes e juros compensadores attráe a actividade estrangeira, individuos de escassa capacidade, já não diremos technica mas não raro até de outra ordem, que se empoleiram nos cargos vencendo ordenados fantasticos e polpudos.

Conhecemos, nesse particular, exemplos elucidativos e chocantes.

Imaginaram, porém, esses estrangeiros, um sortilegio para burlar a lei e, desse geito, continuarem nos postos que desservem, com prejuizo do aproveitamento dos valores nacionaes.

A burla é simples: estão requerendo naturalização em massa os directores de companhias e empresas estrangeiras de transporte aqui no Brasil.

Mas evidentemente essa naturalização é uma pilheria.

Trata-se de homens de nenhum modo radicados ao nosso paiz, que aqui vieram tão sómente attrahidos pela ambição de fortuna, e que assim a obtêm, logo as transferem para seus paizes de origem.

Nós denunciamos a manobra que se organiza, aos poderes competentes.

Estamos, de resto, tranquillos, tamanha a confiança que depositamos nos nossos tribunaes, interpretadores da letra da Carta, e que, ao examinarem o assumpto, certo não se esquecerão do comezinho principio de hermeneutica que aconselha a indagação do espirito que determina a crystallização do principio em texto legal.

Os advogados administrativos da Light são espertos, nós sabemos.

Maior, porém, é, com certeza, a integridade de nossos tribunaes e a clarividencia dos nossos juizes.

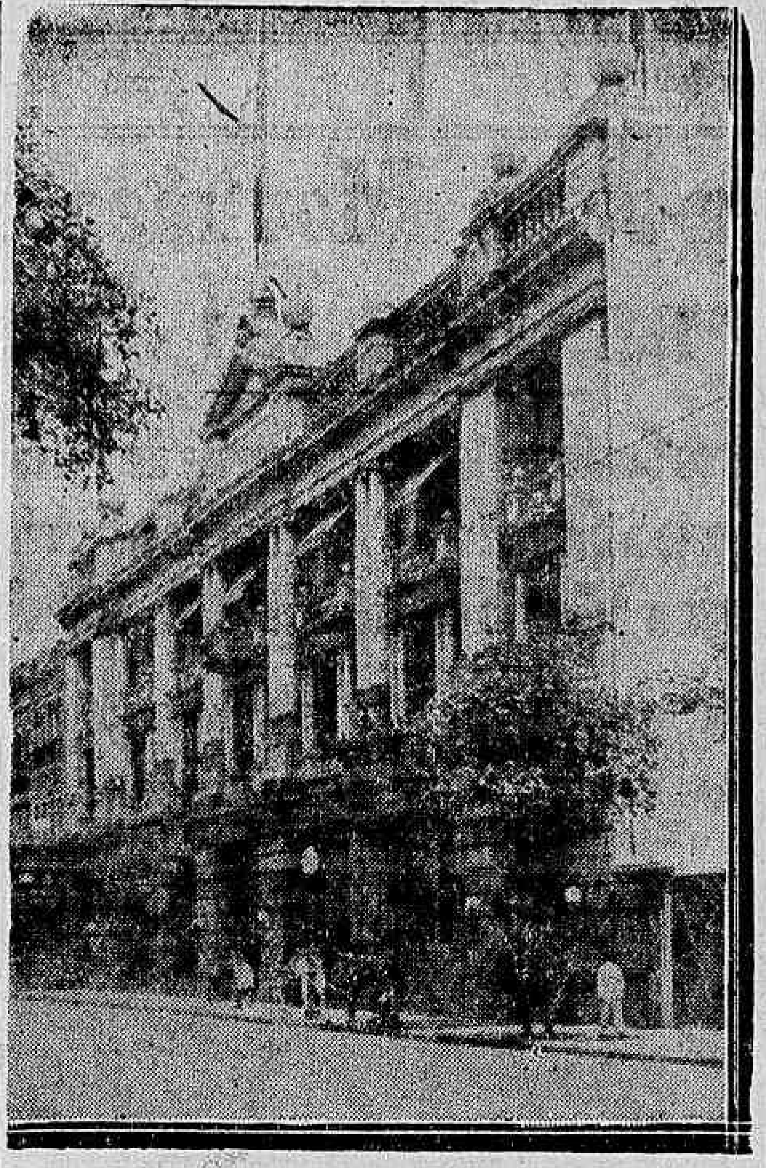

O edificio da L ight na rua Larga

O Rio Hospeda Desde Hontem o Senhor Borges de Medeiros

BASTANTE CONCORRIDO O DESEMBARQUE DO ANTIGO POLITICO RIOGRANDENSE

O sr. Borges de Medeiros, cercado de amigos, ao desembarcar

A bordo do "Zeelandia" chegou hontem ao Rio o sr. Borges de Medeiros. O desembarque do venerando politico gaucho foi pouco concorrido. O vapor hollandez só atracou ás 8 horas. Entretanto, desde ás 7, já se encontravam a bordo alguns amigos do chefe republicano riograndense. Varias pessoas aguardavam no cáes a chegada do ex-presidente do Estado do Rio Grande do Sul.

Viam-se entre os presentes numerosos politicos da velha Republica, como os srs. Irineu Machado, Accurcio Torres, Sampaio Corrêa, Fernando de Magalhães, Machado Coelho, Manoel Duarte e Simões Filho.

O desembarque do sr. Borges de Medeiros teve logar ás 9 horas. A frente do Pavilhão do Rotary Club uma commissão de senhoras aguardava a sra. Borges de Medeiros.

Nas escadarias daquelle pavilhão discursou o sr. Fernando de Magalhães.

Em seguida discursou o sr. Borges de Medeiros agradecendo. O seu discurso foi longo e recebeu applausos dos presentes.

Falaram ainda os srs. J. J. Seabra, Adolpho Bergamini, Simões Filho, general Pantaleão Telles, coroneis Pallmercio de Rezende e Euclydes de Figueiredo, general Tasso Fragoso, Daniel de Carvalho, Mozart Lago, Irineu Machado, Manoel Duarte, Alaor Prata, uma senhora gaucha, d. Darcy Schneider, um operario, o sr. Baptista Luzardo e finalmente o sr. Sampaio Corrêa.

Em seguida, um automovel conduzindo o politico riograndense e algumas outras pessoas rumou para o Palace Hotel, onde se encontra hospedado o sr. Borges de Medeiros.

CLINICA DE VIAS URINARIAS

Dr. Samuel Kanitz

Membro da Sociedade de Urologia da Allemanha, ex-assistente dos professores Lichtemberg, Lewin Joseph de Berlim e Haslinger de Vienna. Especialista: em doenças dos Rins, Bexiga, Prostata, Urethra, Doenças de Senhoras. Diathermia. Ultra Violetas. Consultorio: 7 de Setembro, 42-Sob., das 13 ás 17 horas. Phone: 4-4493.

Colhido Por Um Trem na Estação de Ramos

Colhido por um trem na estação de Ramos, foi na noite de hontem recolhido por uma ambulancia da Assistencia Municipal, em estado de "shock", um homem de cor branca, de 35 annos presumiveis, de residencia ignorada.

Colhida Por Um Auto

Ao atravessar hontem, á Av. do Mangue, d. Rosa Couto de 48 annos, residente á rua Sylvestre nº. 133, foi colhida por um automovel.

A victima que recebeu fractura da perna direita e diversos ferimentos pelo corpo, foi soccorrida pela Assistencia

Fallencias Fraudulentas

Continuando na nossa campanha contra chusma de fallencias fraudulentas que se verificaram nestes ultimos dez mezes nesta capital, prevenimos o commercio atacadista, contra os trucs de que lançam mão os salteadores de nova especie.

Assim, deve o commercio atacadista ter muito cuidado com todas as casas novas que se abrem, verificando antes se estão devidamente registradas na Junta Commercial; se os contratos de locação dos predios em que estão estabelecidas têm fiadores realmente idoneos; se os socios componentes das firmas são pessoas idoneas, com nome a zelar, têm familia e moram em casas de relativo conforto; se já foram estabelecidas e se realmente possuem os nomes que figuram nas firmas.

Afóra estes cuidados, devem ter muita cautela com as informações das casas que elles indicam, pois quasi sempre ellas fazem parte da quadrilha e dias após a fallencia da informada, requerem os informantes a sua propria fallencia.

Os cuidados que indicamos acima, precisam ser tomados pelos atacadistas e industriaes, porque quasi sempre as firmas que têm fallido ultimamente, os fallidos moram em quartos de casas de commodos, são solteiros, adventicios e funccionam sempre com nomes suppostos e jámais sendo encontrados na residencia que dão no termo de comparecimento em Juizo e são figurantes de outras fallencias, onde tiveram nomes diversos.

Por isso é que quando o syndico vae fazer a arrecadação das mercadorias compradas dias antes e que ainda não tiveram tempo de ser negociadas, pois não se conhece que casas recem-abertas vendam mais de cem contos de réis por mez, passam pelo desprazer de só encontrar armações inteiramente vasias com menos de um conto de réis de mercadorias e como não ha bens que paguem as despezas da massa, requerem os syndicos o trancamento da fallencia, não se realizando nem mesmo a assembléa de credores, onde estes poderiam ao menos gritar contra o furto de que foram victimas.

Todos estes casos que relatamos se passaram na fallencia de A. Rodrigues Nogueira & Cia., que montaram uma arapuca na rua Senador Pompeu n. 75, com que lesaram a praça em muitas dezenas de contos de réis, e na qual o socio figurante Avelino Rodrigues Nogueira dos Santos deu-se na 5ª Vara Civel como morador á avenida Gomes Freire n. 140, onde os credores que lá o procuraram não conseguiram ver-lhe a sombra e tiveram a certeza de que alli jámais fôra conhecido.

Acresce nessa fallencia que o requerente della jámais existiu e não se conseguiu encontrar rastro delle, sendo um nome supposto empregado á um dos cumplices.

Até hoje esse fraudulento continua impune porque os credores legitimos não querem perder mais dinheiro e a justiça publica não toma a menor providencia para punir os culpados.

Entretanto com a presença do dr. Philadelpho de Azevedo na Proc. Geral do Districto, muito se deve esperar de sua acção para punir os culpados e pôr um termo a esta enorme série de fallencias que vamos desvendar aos nossos leitores.

O Regresso do "Brazilian Clipper"

Empreendendo a sua viagem de regresso aos Estados Unidos, o "Brazilian Clipper" a nova unidade do Pan American Airways System, percorreu em dois dias de viagem a distancia Buenos Aires-Rio-Natal.

Deixando Buenos Aires ás 7 horas da manhã de domingo, o poderoso quadri-motor chegou ao Rio de Janeiro, ás 17 horas, tendo antes escalado em Porto Alegre, durante 40 minutos, para abastecimento.

O percurso Buenos Aires-Rio, foi, assim, vencido em 8 horas e 20 minutos de vôo.

Porto Alegre-Rio de Janeiro não levou nem sequer 5 horas.

Já hontem, ás 5.50 horas da manhã, o formidavel apparelho partiu do aeroporto da Panair, na ilha dos Ferreiras, attingindo Natal ás 16,30 horas, com uma escala de 70 minutos na Bahia.

O percurso Rio-Bahia foi vencido em 15 horas e 45 minutos.

Hoje, o "Brasilian Clipper" irá de Natal a Belém do Pará, devendo estar em Miami na tarde de quinta-feira, ou seja 4 dias depois da partida do Rio.

Os seus passageiros embarcarão na mesma noite, pelo avião do serviço nocturno da Eastern Air Lines, para Nova York, onde desembarcarão na manhã seguinte.

A viagem Rio-Nova York será assim realizada pela primeira vez em 4 dias, e Buenos Aires-Nova York em 5.

Coisas da Light

Esteve em nossa redacção um assiduo leitôr, que veiu lançar o seu protesto contra a attitude da Light, mandando cobrar $300 réis, por cada pessôa que embarca no Jardim até ao ponto final, dos bondes do Alto da Bôa Vista.

Como se vê a reclamação está a merececer providencia das autoridades competentes, afim de cessar tal abuso cujo unico prejudicado é o povo.

O Auto 7.184 Fez Uma Victima

Quando trafegava pela ponte de Cascadura foi hontem á noite colhido pelo automovel n. 7184, dirigido pelo motorista Elpidio Antunes Ferreira, o menor José, filho de Balbina da Silva Gomes, branco de 11 annos, brasileiro, collegial, residente á rua Burity n. 153. A victima que soffreu graves ferimentos, foi soccorrido pela Assistencia do Meyer e a seguir, internado no Hospital de Prompto Soccorro.

O motorista causador do desastre foi preso e autuado na delegacia do 24º districto.

PERVERSO!

LANÇOU FOGO A'S VESTES DA AMANTE

E' homem de instinctos altamente perversos o individuo Francisco de tal, mais conhecido por "Chiquinho".

Brigou com a sua amante, Deolinda Fernandes Cabral, residente á rua Laura de Araujo n. 66. Esta, desesperada, embebeu as vestes em alcool, dizendo que ia se suicidar, lançando-lhe fogo. Depois, no entanto, não teve a coragem necessaria para encostar o phosphoro acceso.

Vendo isso, "Chico", com requintada perversidade, riscou um phosphoro, incendiando as vestes da amante.

Com queimaduras do 1º e, 2º e 3º gráos, Deolinda foi internada no Prompto Soccorro, onde, horas depois, falleceu.

O commissario Ary Nazareth, do 13º districto policial, soube que eram essas as informações prestadas pela victima ao guarda-civil n. 173, de serviço no local. Uma testemunha do facto, Ernestina de Oliveira, confirma-as na integra.

"Chico" está foragido e o delegado Mariano Lisboa Netto mandou instaurar inquerito.

Com Um Tiro no Ouvido

A TENTATIVA DE SUICIDIO DE UM CONDUCTOR DA CENTRAL DO BRASIL

Em sua residencia, á rua Sanatorio, 108, tentou suicidar-se o conductor da Estrada de Ferro Central do Brasil Julio Albino Doria.

Gravemente ferido por uma bala no ouvido, Julio foi soccorrido pela Assistencia e internado no Hospital de Prompto Soccorro.

O tresloucado deixou uma carta, dizendo ter praticado seu gesto por causa dos soffrimentos que não mais podia supportar. E' elle um neurasthenico.

CARDUUS CARDO
TONICO DO CORAÇAO

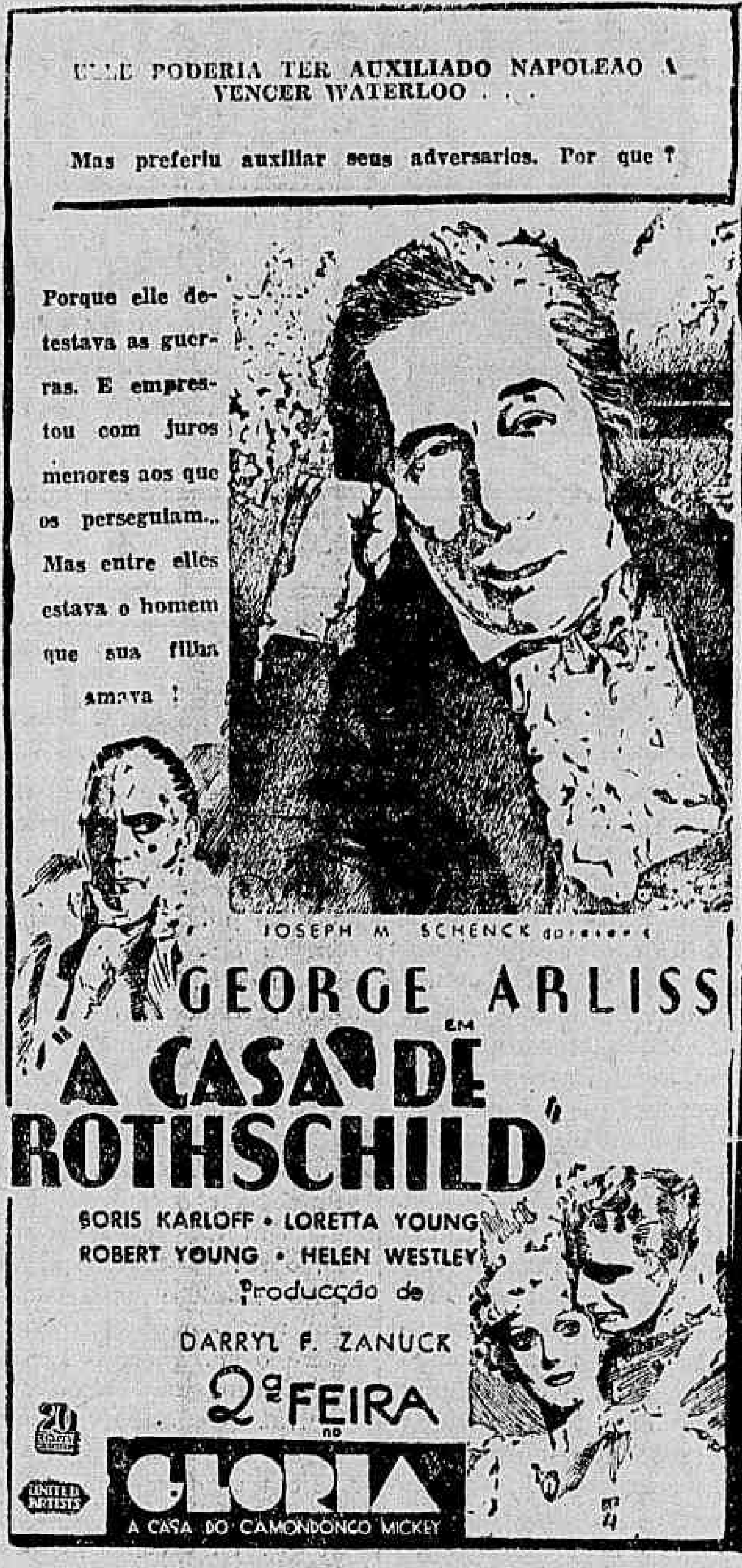

A Sessão da Camara

O Sr. Perissé Critica a Administração Carioca — Lido no Expediente Dois Officios do Ministro do Exterior — Perseguições Policiaes — Não Houve Numero Para as Votações — A Sessão Foi Levantada Em Virtude da Morte do Deputado Pennaforte

A sessão foi aberta com a presença de 73 deputados.

No expediente figurou uma mensagem do presidente da Republica, submettendo ao legislativo, por intermedio do ministro do Exterior, o decreto de designação do ministro plenipotenciario de primeira classe, Pedro de Moraes e Barros, para exercer as suas funcções nos Paizes Baixos.

Tambem foi lido no expediente um officio do ministro do Exterior, transmittindo a mensagem do chefe da nação, solicitando a abertura do credito de 24 contos para attender ao pagamento, no periodo de agosto a 31 de março de 1935, da gratificação estabelecida no artigo 12, do decreto numero 24.239, de 15 de maio, a um embaixador não pertencente ao Serviço Diplomatico.

O SR. PERISSÉ, CRITICA O GOVERNO DA CIDADE

O primeiro orador da sessão foi o sr. Thiers Perissé, que pronunciou um veemente discurso de critica á administração do Districto Federal.

No decorrer de sua oração, o sr. Perissé estudou os diversos regimes politicos do mundo actual, focalizando as figuras de Hitler, Mussolini e outros e tirando conclusões que s. excia. acha applicaveis ao nosso paiz.

O sr. Perissé documentando suas asserções leu no final do discurso varios trechos de artigos do DIARIO CARIOCA, expondo os escandalos administrativos do sr. Pedro Ernesto.

O discurso do illustre deputado classista agitou vivamente o plenario, tomando parte nos debates os srs. Bergamini, Amaral Peixoto, Reikdal e outros.

Algumas vezes registraram-se verdadeiros tumultos, que só a custo foram serenados.

As palavras do sr. Perissé, impressionaram fortemente os deputados, seja pela segurança da argumentação, seja pelos factos revoltantes levados ao conhecimento da Camara.

NÃO HOUVE NUMERO

Foram encerradas as discussões dos requerimentos sobre a jogatina officializada e sobre os acontecimentos da praça Tiradentes. Não houve numero para as votações.

PERSEGUIÇÕES POLITICAS

Logo após, pedindo a palavra, pela ordem, o sr. Adolpho Bergamini pronunciou o seguinte discurso de protesto:

"Em pleno regime legal obrigatorio a forargir-se o jornalista e advogado sr. Zolachio Diniz. Na sexta-feira ultima, 24 do corrente, á tarde e durante toda a noite, investigadores que se diziam mandados pelas autoridades, rondaram as immediações da Radio Cajuti, á rua 13 de Maio, á procura do referido jornalista, afim de prendel-o. E' que praticára um crime tremendo, qual o de narrar, pelo microphone, as occurrencias desenroladas na antevespera na praça Tiradentes, accrescendo que, de ha muito tempo, vinha criticando os actos do governo que ahi está.

Sr. Thiers Perissé

Anda a policia no seu encalço. Nessa noite, de 24 de agosto, conseguiu fugir. No dia immediato, desde cedo, a Cajuti estava com investigadores á porta. E por toda a parte o procuravam avidamente, o que revela o proposito deliberado de prendel-o. E' uma coacção que não se justifica e que não póde continuar."

PARA A COMMISSAO DE FINANÇAS

Em seguida, o sr. Fabio Sodré pronunciou breves palavras, pedindo a substituição dos membros ausentes da Commissão de Finanças, tendo sido designados os srs. Sampaio Corrêa, Simões Barbosa, Paulo Filho e Irineu Joffily.

POLITICA DO MARANHAO

Depois, falou o sr. Lino Machado, que tratou da situação do Maranhão, fazendo veemente critica ao interventor Martins de Almeida. Sabendo, na tribuna, que havia sido assassinado o deputado Pennaforte, o orador interrompeu immediatamente o seu discurso, que deverá ser concluido na sessão de hoje.

LEVANTADA A SESSÃO

Falou, a seguir, o sr. Antonio Rodrigues, que communicou á Camara a morte tragica de seu collega de representação profissional, sr. Antonio Pennaforte, em cuja homenagem solicitava o levantamento da sessão.

Seguiu-se com a palavra o sr. Mozart Lago, que solicitou a nomeação de uma commissão de cinco membros para acompanhar as diligencias policiaes e apurar a verdade sobre o crime.

Associaram-se, ainda, ás homenagens ao deputado classista assassinado, os srs. Teixeira Leite, Agenor Monte e Carlos Gomes de Oliveira, tendo este recordado a acção do extincto quando dirigia associações trabalhistas no Paraná.

O presidente, em nome da mesa, associou-se ás homenagens pedidas, approvando o requerimento de levantamento dos trabalhos.

A seguir, o presidente designou para representar o Camara nos funeraes, os deputados Antonio Rodrigues, Alberto Surek, Carlos Gomes, Agenor Monte e Teixeira Leite.

REUNIU-SE A COMMISSAO DE SAU'DE PUBLICA

Reuniu-se hontem, a commissão de Saúde Publica, elegendo seus presidente e vice-presidente, respectivamente, os srs. Arthur Neiva e Lino Machado.

A BI-TRIBUTAÇÃO

O sr. Thiers Perissé apresentou, hontem, á Camara, a seguinte indicação:

"Considerando que o art. 6º da Constituição de 16 de julho dá competencia privativa á União para: I, decretar impostos... c) de renda e proventos de qualquer natureza, "exceptuada a renda cedular de immoveis";

Considerando que a renda cedular de immoveis é o imposto predial (artigo 13, paragrapho 2º II) que assenta no producto da locação. Quer um, quer outro tributo gravam o mesmo rendimento. E' o caso portanto da bi-tributação prohiibda taxativamente pelo art. 11 da referida Lei Fundamental:

Indicamos que a Camara, que, "ex-vi", do disposto no art. 2º das Disposições Transitorias, exerce cumulativamente as funcções do Senado Federal, se pronuncie "ex-officio" para declarar a existencia da bi-tributação e determinar a qual dos dois tributos cabe a prevalencia".

A REFORMA DO CODIGO ELEITORAL

Reuniu-se hontem, a commissão de reforma do Codigo Eleitoral.

Ficou resolvido que só deveriam ser tomadas medidas tendentes á simplificação de processo de apuração.

O sr. Soares Filho reuniu em quatro itens a materia discutida, pedindo que sobre os mesmos se manifestasse a commissão para, assim, assentar as bases do projecto de reforma do Codigo Eleitoral.

Sobre o primeiro item, isto é, se o voto avulso continuaria a ser admittido em 2º turno, verificou-se o resultado de 3 contra 2, ficando adiada a votação por estarem ausentes os representantes de Minas e da Bahia.

Nessa altura os trabalhos foram suspensos, devendo hoje realizar-se outra reunião.

DR. JOSE' DE ALBUQUERQUE
Doenças sexuaes do Homem
Diagnostico causal e tratamento da
IMPOTENCIA EM MOÇO
Rua 7 de Setembro, 207.

O Ministro da Guerra Vae Visitar a Faculdade de Direito

Especialmente convidado pelo Centro Oswaldo Spengler, o sr. general Góes Monteiro visitará esta semana a Faculdade de Direito, onde fará uma conferencia.

Esta visita do sr. ministro da Guerra, se revestirá de toda solennidade.

Um Deputado Trabalhista Abatido a Tiros Pela Esposa de um Negociante!

OS PORMENORES DA EMOCIONANTE SCENA DE SANGUE DA TARDE DE HONTEM, NA RUA BULHÕES MARCIAL, EM CORDOVIL — A CRIMINOSA AGIU EM LEGITIMA DEFESA, SEGUNDO APUROU A POLICIA

O cadaver do deputado Penn afort de Souza, no local da tragedia e populares em frente ao armazem da rua Dr. Bulhões Marcial n. 23, que foi palco da tragedia

Um crime emocionante empolgou hontem a pacata povoação de Cordovil, adiantado suburbio da Leopoldina.

Dominado que foi, pela affeição que lhe inspirou uma mulher, um deputado trabalhista, não medindo as consequencias que podia ter a sua attitude, entrou a assedial-a.

Todos os seus planos falharam.

Tratava-se de uma mulher casada de honestidade comprovada, que aos primeiros galanteios do seu adorador pepelliu-o levando o facto ao conhecimento do esposo, um negociaste estabelecido com armazem de seccos e molhados.

A repulsa que experimentou nos seus desejos amorosos, não o fez recuar. Apaixnado, proseguiu nas propostas amcrosas.

A sua condição de representante de classe no parlamento dava-lhe immunidades.

Resolveu, pois, usar de violencia, enfrentando a senhora. E, assim, passou a ameaçal-a.

Ferida na sua dignidade, clcsa da sua honra, disposta a defender a sua honestidade, fosse de que modo fosse, a senhora preparou-se para enfretar o seu perseguidor.

Este sem ligar os murmurios

Deputado Antonio Pennaforte de Souza

da população local, que se tornou conhecedora da sua attitude, de dia para dia augmentava o seu assedio á senhora do negociante.

Todos os seus planos falharam.

Completamente obsedado ante a repulsa da senhora, dominado pela violenta paixão de que foi presa, o deputado classista resolveu enfrentar a pobre senhora, victima da sua loucura amorosa.

De revólver em punho, invadiu a casa commercial. Infundiu terror á victima com palavras e, como não fosse bem succedido, fez um disparo para o ar.

Desvairado, visou a seguir a senhora. Esta recuou e, para sua defesa, armou-se de um revólver de seu marido, reagindo.

Travou-se um duello. Quiz o destino que o deputado fosse logo attingido e caisse para não mais se erguer.

Agindo embora em sua legitima defesa, a pobre senhora tornou-se criminosa, quando matara o homem que lhe queria macular a honra.

Esse foi o crime que, celere, circulou, por todas as rodas na tarde de hontem.

O PALCO ONDE SE DESENROLOU O DRAMA SANGRENTO

A' rua Dr. Bulhões Marcial n. 23, em Cordovil, é estabelecido com armazem de seccos e molhados o sr. Leonel Augusto de Azevedo, casado com dona Odette Lopes de Azevedo, senhora de nacionalidade brasileira e com 27 annos de edade.

O estabelecimento commercial, que é bem sortido, tem um corredor, que dá accesso ao interior do predio, onde residem o negociante e sua familia.

No alludido corredor estão dispostos varios sacos de mercadorias, tornando-o assim de estreita passagem.

Foi justamente neste corredor que se desenrolou o impressionante drama sangrento.

No estreito corredor, travou-se o duello entre o deputado, que louco por uma paixão, desejava conquistar a mulher a quem se affeiçoára e a esposa do negociante, que com altivez defendeu a sua honra e dignidade de mulher honesta.

OS ANTECEDENTES DA TRAGEDIA

O deputado trabalhista Antonio Pennafort de Souza, que representava na Camara a classe trabalhista, durante muito tempo residiu em companhia de uma sua comadre, d. Rosa de Souza Marques, á Ladeira do Livramento n. 32.

Eleito para representar a classe na Assembléa Constituinte, o deputado Antonio Pennaforte de Souza adquiriu na Estrada de Quitungo n. 578, uma casa, passando a residir ali, em companhia de sua esposa, d. Bernardina de Souza e filhos: Olinda, de 7 annos; Melchiades, de 4 e Jurema, de anno e meio.

Tempos depois de mudar-se para a casa que adquirira, o deputado Antonio Pennaforte de Souza conheceu a esposa do negociante Leonel Augusto de Azevedo, d. Odette Lopes de Azevedo.

Vendo-a, desde logo o deputado classista sentiu-se preso de amores pela senhora.

Certo de que a sua posição lhe facilitaria a conquista que planejou, o representante de classe na Camara passou a assediar d. Odette com propostas amorosas.

A sua previsão falhára. Senhora honesta, presando o nome do esposo, d. Odette repelliu desde logo os primeiros galanteios do deputado.

Este não sentiu arrefecer o seu enthusiasmo e proseguiu no intento.

Diariamente, o deputado Pennaforte de Souza procurava insinuar-se junto da mulher que cobiçava.

Esta tudo narrou ao esposo. O sr. Leonel Augusto de Azevedo que se encontra enfermo, sob cuidados medicos e conhecendo a situação de Pennaforte de Souza, ficou receloso de chamal-o a ordem e confiou na fidelidade da companheira.

O estado de saude do negociante obrigava-o a abandonar o negocio, deixando a sua frente d. Odette.

O deputado Pennaforte de Souza, disso sabia, e sempre que d. Odette ali se encontrava só, elle partia para o estabelecimento commercial da rua Dr. Bulhões Marcial.

Sob o pretexto de fazer sortimento para a sua residencia, o deputado classista, permanecia muito tempo na loja procurando convencer a d. Odette que devia ceder as suas propostas.

Com o decorrer dos dias dada a attitude desassombrada de Pennafort de Souza, em pouco na localidade o facto era assás conhecido e commentado desfavoravelmente ao deputado.

A solida reputação que goza d. Odette Lopes de Azevedo, a esposo e preparou-se para defender-se.

O deputado classista, avançou pelo estreito corredor e, divulgando d. Odette, alvejou-a mais uma vez.

A pobre senhora, vendo-se só, sem ter quem a defendesse no critico transe porque passava, revestiu-se de grande coragem e enfrentou o atacante, alvejando-o com a arma de que se munira.

Entre o deputado e d. Odette, travou-se então um verdadeiro duello.

Neste, d. Odette, mais feliz, fazia bastante estimada e todas as recriminações recalam contra aquelle que a procurava seduzir.

MAIS UMA TENTATIVA FRUSTRADA

O deputado Pennafort de Souza, não se conformava com o repudio de d. Odette e continuava as suas propostas.

Não admittia que elle, deputado, não conseguisse dominar o coração de uma mulher, e neste estado, resolveu agir pelo terror...

Assim, hontem, cerca das 10 horas da manhã, sabendo não se encontrar no estabelecimento commercial o negociante Leonel Augusto de Azevedo, para ali se dirigiu.

Penetrado no armazem, o deputado encaminhou-se em direcção de d. Odette, procurando segural-a.

Foi repellido com altivez. Houve o escandalo e d. Odette gritando por soccorro, appareceu um policial que, inteirando-se do facto, tomou a providencia de conduzir á delegacia do 21º districto, d. Odette e o deputado.

Este, não quiz attender ao convite do policial, allegando ter immunidades.

Attendendo, porém, ás ponderações do policial, de que se tratava apenas de prestar algumas informações, o deputado classista foi até á delegacia de Braz de Pinna.

Ahi, o commissario de serviço, immediatamente mandou dona Odette em paz e entabolou conversação com o congressista.

Na palestra travada, o commissario, conhecendo a paixão que dominava o deputado classista, aconselhou-o a não se dirigir mais ao estabelecimento commercial da rua dr. Bulhões Maciel, afim de evitar um escandalo, pois, o mesmo não reflectiria bem no meio de seus collegas e não estava de accordo com a sua actual posição social.

Sorridente, o deputado anuiu os conselhos do commissario Jeferson e deixou a delegacia.

A TRAGEDIA

Deixando a delegacia de Braz de Pinna, o deputado Pennaforte de Souza, encaminhou-se para a residencia, onde esteve por algum tempo.

Cerca das 14 horas, o congressista saiu, encaminhando-se para o armazem de seccos e molhados da rua Dr. Bulhões Marcial n. 23.

Levava o firme proposito de realizar o plano que delineara de conquistar d. Odette pela violencia.

No armazem, encontrava-se d. Odette Lopes de Azevedo, que estava cercada de seus filhos: Cremilda, de 9 annos; Lourival, de 8; Dulcinéa, de 7 e Balthazar, de 5 annos.

Ali chegando, o delegado Pennaforte de Souza dirigiu-se a d. Odette.

Esta, como vinha acontecendo repelliu-o.

Tomado de grande indignação pela attitude de d. Odette, que que o procurava afugentar com gritos de soccorro, Pennaforte de Souza, para infundir terror, saccou do revólver deu um tiro para o ar.

D. Odette não se atemorisou. Procurou enfrentar o homem que a queria levar á desgraça, expulsando-o de sua casa.

O gesto da pobre senhora encheu de maior rancor o apaixonado que, apontando a arma que empunhava alvejou-a com um tiro.

D. Odette, temendo ser assassinada, correu para o interior da casa.

Uma vez ali, muniu-se de um revolver de propriedade de seu conseguiu attingir Pennarfort, que, mortalmente ferido, tombou ao sólo.

Receiosa de que o mesmo ainda se pudesse erguer, d. Odette, alvejou-o com toda a carga do seu revolver.

Ferido na cabeça, rosto, peito e pescoço, Pennafort de Souza não resistiu a gravidade dos ferimentos, morrendo momentos depois no proprio palco da tragedia.

A PRISÃO DE D. ODETTE

Vendo o deputado caido ao sólo, todo ensanguentado, medindo a extensão da tragedia, d. Odette, abandonou o interior do estabelecimento commercial.

Uma vez na rua, deparando com o guarda-civil nº. 688, d. Odette entregou-se á prisão.

Conduzida para a delegacia de Braz de Pinna e apresentada ao commissario Ary Leão, ella narrou o facto com todos os pormenores.

Icontinenti, esta autoridade tomou as providencias que o caso exigia e partiu para a casa onde se desenrolou o drama sangrento.

Uma vez ali, o commissario Ary Leão, arrecadou as armas, de que se serviram d. Odette e o deputado Pennaforte de Souza sendo que a deste, um revolver marca Colt n. 44.144, de calibre 38, foi tirado de sua mão e o de d. Odette um H. O. nº 27.072, de calibre 52, estava caido ao sólo. Ambos tinham todas as capsulas deflagradas.

D. ODETTE FOI AUTUADA PELO CRIME DE MORTE

Tendo a prisão de d. Odette Lopes de Azevedo se verificado em flagrante, contra ella foi mandado lavrar o respectivo auto de prisão.

Neste depoz como conductor, o guarda-civil, a quem a mesma se apresentou e como testemunhas Severo Delisane, sapateiro, morador á rua Bulhões Maciel n. 103; Izidro Augusto da Silva, empregado no commercio, morador á rua Barão de Melgaço n. 178, Cordovil; Adolpho Fernando Portella, empregado no Lloyd Brasileiro, morador á rua Medeiros n. 80; Armando Cardoso da Costa, barbeiro e morador á rua Bulhões Maciel n. 107; José Gonçalves, morador á rua do Mexico n. 119 e Rubens de Souza, empregado na Escola Naval, morador á rua B. n. 2, em Cordovil.

Dos depoimentos das testemunhas referidas, ficou constatado nos autos, ter d. Odette, agido em legitima defesa.

AS DECLARAÇÕES DE D. ODETTE

Depondo no auto de prisão em flagrante que foi lavrado contra ella, d. Odette disse que desde algum tempo, o deputado Pennaforte de Souza vinha assediando com propostas que ella sempre repellia, tendo chegado a levar o facto ao conhecimento do marido.

Este, já por estar doente, já porque se tratava de um homem que, gosando de immunidades dellas se aproveitava para affrontas dessa natureza, se mostrava receioso de uma providencia.

E, após a scena occorrida pela manhã, resolveu, na ausencia do seu marido, prevenir-se.

Assim, quando no armazem entrou, á tarde, Pennaforte, e deu o tiro para o ar, para atemorizal-a, ella se armou com o revolver do marido e foi enfrental-o, alvejando-o e descarregando contra elle toda a carga da sua arma, ao mesmo tempo que tambem era alvejada. Foi um duello de morte, do qual, por felicidade, saiu illesa.

D. Odette Lopes de Azevedo, depondo no flagrante contra ella lavrado

Matei em minha legitima defesa.

D. ODETTE FOI RECOLHIDA A' CASA DE DETENÇÃO

A's primeiras horas da noite, o delegado do 21º districto fez recolher á Casa de Detenção, d. Odette Lopes de Azevedo.

Esta medida foi tomada pela repercussão que teve o crime e a agglomeração de populares, que se reuniam em frente á delegacia, todos favoraveis ao gesto que teve d. Odette, enfrentando o homem que a queria transviar.

O CADAVER DO DEPUTADO PENNAFORT DE SOUZA E' RECOLHIDO AO NECROTERIO

Em seguida a pericia local procedida por peritos da D. G. I. as autoridades do 21º districto policial fizeram recolher ao Necroterio do Instituto Medico Legal o cadaver do deputado Antonio Pennafort de Souza será procedida a autopsia.

D. Odette, Lopes de Azevedo, a criminosa

Chamando a Attenção da Directoria da Imprensa Nacional

NA SECÇÃO DE VENDAGENS E ASSIGNATURAS DO "DIARIO OFFICIAL" LEVA-SE UM SECULO PARA SER ATTENDIDO

Esteve, hontem, em nossa redacção o sr. Manoel Luiz Castilho, academico de medicina, que nos pediu dessemos uma nota sobre o seguinte facto: tendo querido sabbado ultimo, aquelle jovem, lêr o "Diario da Assembléa" do dia — e sabendo que sómente na Imprensa Nacional se encontra a venda — para lá se dirigiu com o objectivo de comprar um exemplar.

Pois bem.

Após esperar nada menos de uma hora — appareceu-lhe um sugeito que muito displicentemente disse:

— Não temos ainda... Volte aqui segunda-feira...

O rapaz retirou-se. Tendo elle entrado na Imprensa ás tres horas, após uma espera de uma hora saia as quatro, sem o exemplar desejado.

Hontem, tornou a voltar á Imprensa Nacional. Nova espera. Menor, mas demorada ainda. Por fim, foi attendido:

— Quero um exemplar do "Diario da Assembléa" de sabbado...

E a mesma resposta surgiu:

— Ainda não temos... Só mais tarde. Lá para ás quatro horas...

O sr. Manoel Luiz retirou-se e, não pretendendo voltar mais á Imprensa, veio a nossa redacção reclamar contra o facto.

A reclamação é, de facto, justa. A directoria da Imprensa deve tomar uma providencia.

O "Diario da Assembléa não se vende em parte alguma. Encontra-se, apenas, ali.

E não é justo tanta difficuldade e tanto trabalho para os que desejam lêr aquelle diario parlamentar.

A reclamação é justissima.

E merece ser attendida.

Não Passou de Um Principio...

O Posto Central dos Bombeiros foi hontem, á noite, informado, de que no restaurante da Praça Olavo Bilac n. 8, lavrava um incendio.

Para o local, foi enviado um carro soccorro, que não chegou a funccionar. O alarma fôra dado pelo cozinheiro, que, tendo andado a "bebericar" ao chegar a cozinha e vendo a "panella do cosido" envolvida pelo fogo julgou tratar-se de um sinistro.

A Desoccupação nos Estados Unidos

UM RELATORIO ENVIADO AO PRESIDENTE ROOSEVELT

Franklin Roosevelt

WASHINGTON, 27 (Havas) — O sr. Donald Richberg, no relatorio que enviou ao presidente Franklin Roosevelt, poz em destaque as vantagens do plano de combate á crise de trabalho e accentuou que o organismo competente collocou desde que entrou em acção, directa ou indirectamente, 4.800.000 desocupados.

O secretario do Conselho Presidencial, depois de expôr detalhadamente a melhoria da situação criada pelo "desemprego", observa que o nivel de vida augmentou 8,6 °|°, os salarios 8,5 °|°, ao mesmo tempo que se suppriimiu o trabalho dos menores.

O relatorio, que assignala tambem a diminuição das fallencias commerciaes, é o primeiro da série que será entregue ao chefe do executivo sobre a melhoria da situação geral do paiz.

Aggredido a Enxadão

O lavrador Horacio Romeu, solteiro, de 26 annos, residente na Fazenda São Francisco, estação, de Austin, teve uma discussão com um collega.

Em meio da contenda, Horacio, foi aggredido a enxadão, ficando ferido na cabeça.

Transportado para esta capital, o ferido foi soccorrido pela Assistencia, sendo em seguida em estado grave internado no Hospital do Prompto Soccorro.

Designações de Officiaes

Pelo ministro da Guerra, foram feitas as seguintes designações de officiaes: capitão Aristoteles Ribeiro, adjunto do estado maior da 1ª Região Militar; 1º tenente João Alberto Dale Coutinho, ajudante de ordens do director de Aviação; auxiliares de instructor de pilotagem na Escola de Aviação Militar, 1ºs tenentes Arnaldo da Camara Canto e Cantidio Bentes de Oliveira Guimarães; instructor de equitação do Collegio Militar de Porto Alegre, 1º tenente Julio de Castilhos Cachapuz de Medeiros; secretario do mesmo estabelecimento, 1º tenente Fernando Flôres; ajudante de ordens, por conveniencia do serviço, do commando da 4ª Brigada de Infantaria, o 1º tenente José Carlos Leal Jourdan, do 4º R. C. D.; chefe de grupo na F. C. I. o capitão Raul de Albuquerque; sub-director da D. G. T G. o major José Ricardo de Moraes Veiga Abreu; adjunto da 2ª aula do 3º anno do C. T. A. da Escola Technica do Exercito, o capitão Arnaldo Morgado da Hora, sem prejuizo de suas funcções na Escola Militar; para ficar á disposição do D. P. E. o 1º tenente Romão de Faria Leal.

ROSALINA
PARA COQUELUCHE

SRS. ADVOGADOS
Acaba de apparecer :
PARECERES — DR. FRANCISCO CAMPOS
1 vol. com 350 pag. contendo estudos sobre Direito Constitucional — Direito Administrativo — Direito Civil e Commercial.
A' venda na LIVRARIA JACINTHO
RUA DE S. JOSE', 59 — TEL. 2-2709 — RIO DE JANEIRO

GENERALIZOU-SE O MOVIMENTO GREVISTA IRROMPIDO NA CAPITAL FLUMINENSE

(Continuação da 1ª pagina).

OS FUZILEIROS NAVAES DE PROMPTIDÃO

O ministro da Marinha ordenou que o Corpo de Fuzileiro Navaes ficasse de rigorosa promptidão. Apenas, têm deixado o quartel da Ilha das Cobras, os destacamentos que garantem as barcas e as estações.

Tambem, encontra-se, á disposição do capitão dos Portos uma força de 50 homens dessa corporação.

ADHESÕES

Acompanhando a gréve dos empregados da Cantareira, declararam-se em gréve hontem, na vizinha capital fluminense, os operarios caldeireiros e metallurgicos das officinas da Companhia de Commercio e Navegação.

Os trabalhadores enviaram ao governo um memorial pleiteando as seguintes reivindicações:

1º — Cumprimento immediato de todas as leis que beneficiem os trabalhadores. 2º — Pelo pagamento integral, em caso de molestia adquirida no trabalho, accidentes occorridos desde a atracação até a desatracação, quer nos trabalhos diurnos ou nocturnos. 3º — Pelo pagamento de 15 dias de férias a todos os trabalhadores desde que estes tenham 12 mezes de trabalhos, quando despedidos. 4º — Abolição das multas e pela hygiene nos locaes de trabalho (privadas, armarios, refeitorios, etc.). 5º — Contra os descontos nos salarios para Caixa de Aposentadoria e Pensões, esta deverá ser paga pelos patrões e governo e fiscalizada pelos trabalhadores. 6º — Pela criação de um seguro social contra a falta de trabalho e pelo auxilio aos desempregados por conta dos patrões e governo, com 50 °|° sobre o ordenado ultimo do desempregado. 7º — Pela annullação das leis de caracter fascista, como a de syndicalização, de 2|3, carteiras profissionaes, etc. 8º — Pela liberdade de organização, de imprensa proletaria e gréve. 9º — Pela liberdade dos presos politicos proletarios. 10º — Pelas 8 horas de trabalho (7 ás 16 horas). 11º — Pelo pagamento immediato dos salarios atrazados e quinzenas, nos 3 primeiros dias de cada quinzena. 12º — Contra todos os descontos que impossibilitem o operario a trabalhar, até 50 annos de edade. 13º — Pelo direito de accidentes a todos os operarios accidentados em trabalhos nocturnos e diurnos e extraordinarios. 14º — Que sejam pagos pelos patrões os dias perdidos pelos operarios quando a serviço de sua organização.

SALARIOS — 15º — Pelos salarios de: a) Chapeadores de 1ª, 20$000; b) chapeadores de 2ª, 18$000; c) cravadores de 1ª, 20$000; d) cravadores de 2ª, 18$000; e) ajudantes de 1ª, 14$000; f) ajudantes de 2ª, 12$; g) aprendizes de 1ª, 12$000; h) aprendizes de 2ª, 10$; i) caldeireiros de cobre de 1ª, 20$000; j) caldeireiros de cobre de 2ª, 18$; k) soldadores de 1ª, 20$; l) soldadores de 2ª, 18$; m) ferreiros de 1ª, 20$; n) ferreiros de 2ª, 18$000.

SERVIÇOS NOCTURNOS — 16º — Serviços nocturnos: a) Sesta das 16 ás 18 horas, meio dia; b) Serão das 18 ás 22 horas, um dia; c) Serão das 18 ás 5 horas, tres dias; d) Serão das 18 ás 7 horas, tres dias e meio. Nota — Nas clausulas 3ª, 4ª e 5ª terão uma hora para café, que será das 24 horas á 1 hora. 17º — Pela volta immediata dos operarios despedidos por lutarem pelos seus direitos, com 50 °|° de ordenado. 18º — Não voltar ao trabalho emquanto existir presos por motivos de gréves e dispensados nas officinas por esses motivos.

NÃO FORAM DEPREDADOS OS BONDES

Contrariamente ao que foi noticiado pelos jornaes de hontem não houve ataque aos electricos da Companhia Cantareira. Os grevistas mantem-se em attitude pacifica e aguardam em ordem a solução do caso.

TAMBEM OS CALDEIREIROS DE WILSON SONS & CIA.

Tambem os caldeireiros da firma Wilson Sons & Cia. resolveram adherir ao movimento irrompido no seio do operariado das ilhas de Conceição e outras.

O POLICIAMENTO DE NICTHEROY

Tem sido o mais rigoroso o policiamento da vizinha capital fluminense.

Tropas do Exercito, do Corpo de Bombeiros e Fuzileiros Navaes, auxiliam a policia na manutenção da ordem.

Felizmente este serviço de vigilancia tem sido de maxima efficiencia.

Nãoã se verificaram incidentes de gravidade.

GRÉVE NAS OFFICINAS DO LLOYD BRASILEIRO

Cerca de 14.30 horas de hontem declararam-se em gréve os operarios das officinas do Lloyd Brasileiro. Assim, os operarios das ilhas de Mocanguê e Conceição abandonaram o trabalho áquella hora, esperando-se que venham a adherir os trabalhadores da ilha do Vianna.

REUNE-SE HOJE A FEDERAÇÃO DO TRABALHO

A Federação do Trabalho distribuiu hontem um convite de reunião:

"Extraordinariamente convoco o Conselho Representativo desta Federação e bem assim todos os presidentes dos Syndicatos federados para a assembléa de amanhã, terça-feira, ás 20 horas, na séde desta Federação. Ordem do dia: a) Gréve Cantareira, de Nictheroy; b) Gréve dos Trabalhadores em Padarias do D. Federal. — (a) Mendes Cavalleiro, presidente."

ADHERINDO AO MOVIMENTO

Estivemos hontem á noite na séde do Syndicato e ouvimos ali varios conductores, motorneiros, e ex-funccionarios da Cantareira que haviam durante o dia trabalhado nos poucos bondes que hontem circularam e que á noite adheriram á parede, promettendo não mais voltarem ao trabalho sem que estejam resolvidas as demarches entre a empresa e os funccionarios em gréve.

UM COMMUNICADO DO MINISTERIO DO TRABALHO

Communicam-nos o gabinete do Ministro do Trabalho:

"Não tem o menor fundamento a noticia divulgada sabbado, annunciando que o sr. Ministro do Trabalho havia determinado a suspensão das contas de deposito do Banco do Brasil, pertencentes ao Syndicato dos Empregados da Companhia Cantareira Viação Fluminense.

O sr. Ministro do Trabalho jamais cogitou de tal medida, nem recebeu qualquer solicitação naquelle sentido".

NADA DE POLITICA

O sr. Agamemnon Magalhães, ministro do Trabalho, recebeu os seguintes telegrammas do presidente do Syndicato dos Empregados da Companhia Cantareira e do presidente do Comité Grevista:

"Exmo. sr. ministro do Trabalho, Industria e Commercio. — Tendo sido enxertado o memorial, por nós apresentado, um item de natureza politica, pela pessôa que o dactylographou, o que só agora vimos, na copia em nosso poder, rogamos não tomar em consideração essa exigencia que não pleiteamos, ao julgar v. ex. a justiça da nossa causa. — (a.) Moacyr Vasconcellos".

"Exmo sr. ministro do Trabalho. — Nosso telegramma, esclarecendo não ter o movimento grevista dos trabalhadores da Cantareira objectivos politicos, vale por assegurar os propositos da ordem nas reivindicações dos empregados opprimidos. Pela delegação do Comité. (a.) — João Monteiro".

LEITE A 1$000 O LITRO!

A gréve da Cantareira não vem sacrificando sómente a população que precisa se locomover. O commercio tambem vem sendo largamente prejudicado. Devido ao augmento do preço do transporte, que vem sendo feito por caminhões, os legumes e o leite já tiveram alta nos seus preços, chegando mesmo o leite a ser vendido em alguns bairros a 1$000 e a 1$200 o litro.

Em Gréve os Padeiros

O movimento grevista que havia irrompido entre os empregados de padaria generalizou-se durante o dia de hontem. Nos primeiros momentos da gréve muitos associados do Syndicato deixaram de adherir por ignorar as condições da parede, entretanto o comité que preside ao movimento procurou tornal-o conhecido por todos, de maneira que mais tarde já se havia multiplicado o numero de adhesões.

SOLUÇÃO DE EMERGENCIA

A' vista da atitude assumida pelos empregados resolveram os patrões mesmos tratar do fabrico do pão e desta arte servir ás freguezias. Só assim não ficou a cidade totalmente privada do precioso alimento.

NOS SUBURBIOS FUNCCIONAM ALGUMAS PADARIAS

Por não terem conhecimento seguro da gréve ou por não concordarem com ella deixaram de adherir varios empregados em padarias dos suburbios. Em Copacabana mesmo algumas houve que não tiveram alterada a sua vida. Assim ao que conseguimos apurar em innumeras visitas que fizemos a varios estabelecimentos a gréve dos padeiros não tomará maior vulto.

A REUNIÃO DA UNIÃO DOS EMPREGADOS EM PADARIAS

Hontem, ás 14 horas, com a presença de 1.560 associados, reuniu-se em assembléa geral, a União dos Empregados em Padarias.

Presidiu os trabalhos o comité grévista, ficando resolvido que a gréve continuaria, em virtude da falta de resposta ao memorial enviado aos patrões. A União recebeu a adhesão dos vendedores de pão e classes annexas.

AS CONDIÇÕES DOS GREVISTAS

São as seguintes as condições dos grevistas:

1º — Cumprimento integral das 8 horas de trabalho e Lei de Férias.

2º — Suspensão do trabalho dos vendedores na manipulação.

3º — Reconhecimento e respeito pelos patrões ao nosso centro de collocação.

4º — Cumprimento integral do descanso aos domingos.

5º — Direito de gréve.

6º — Liberdade de todos presos politicos proletarios.

7º — Pela legalidade de todas organizações revolucionarias do proletariado.

8º — Seis horas de trabalho aos menores de 18 annos.

9º — Salario minimo abaixo descriminado:

Padeiros, confeiteiros e reservas, 500$000 mensaes; trabalhadores de masseira, amarelleiros e vendedores de pão, 400$000; ajudantes de forno, fermenteiros, caixeiros de balcão, 350$000; ajuudantes de mesa e empregadores ou cyclistas, 300$000.

Os patrões concordaram em aceitar todas as condições, menos a ultima, isto é, a de pagarem 300$000 aos ajudantes de mesa e cyclistas.

Communicado da Directoria da Companhia Cantareira

Em Fevereiro do anno corrente, para pôr termo á greve do seu pessoal, esta Administração assignou, no Palacio do Governo do Estado do Rio de Janeiro, em presença do interventor federal, accordos com os representantes autorizados do pessoal das differentes repartições.

Concordou a Companhia, e tambem assignaram os accordos os representantes do seu pessoal, em equiparar os ordenados e salarios dos empregados especializados das Casas dos Carros, Estaleiros e Via Permanente aos dos empregados das mesmas categorias, de empresas similares. Effectuado a classificação, foi a administração surprehendida com novas reclamações do pessoal, que não estava de accordo com os resultados da equiparação resultante.

Deante da nova intervenção do governo do Estado do Rio, por intermedio da chefia de policia, e para evitar nova gréve, de que foi ameaçada, acedeu a Companhia em conceder um augmento geral, de 150 réis por hora, a cerca de 1.122 pessoas.

Os augmentos concedidos em virtude de taes accordos representam mais de 800 contos por anno. Isso se fez, apesar da Companhia saber que o resultado do anno de 1933 demonstrava um deficit de .... 1.162:395$590, conforme se verifica pelo Relatorio apresentado á Assembléa Geral dos seus accionistas e publicado em o "Diario Official" de 28 de junho de 1934. Por consequencia o deficit deste anno—1934— será aggravado com a somma de 800 contos, proveniente dos alludidos augmentos de ordenados e salarios.

Nessa situação, muito contrariada ficou a directoria da Companhia quando, na tarde de sexta-feira, recebeu, por intermedio do superintendente um memorial do Syndicato dos seus empregados contendo novas exigencias.

Resaltava logo que, esse memorial, apesar de trazer a nota de que havia sido, tambem, entregue ao Ministerio do Trabalho, não estava assignado, mas apenas subscripto, por dactylographo, com os dizeres: "A Delegação dos Empregados da Companhia Cantareira no Comité da Frente Unica."

Estava escripto em papel com o timbre do Syndicato dos Empregados da Companhia Cantareira e Viação Fluminense e foi entregue pelo continuo daquella agremiação, que pediu para que désse recibo no protocollo de registo da correspondencia, no que foi satisfeito.

Horas depois, ás 3 da madrugada de sabbado, com surpresa geral, declarava-se todo o pessoal da Companhia em gréve, paralysando-se todos os serviços maritimos e terrestres.

Maior surpresa, porém, nos estava ainda reservada. Depois de um estudo mais detido do memorial,—deixando de parte as descabidas exigencias de ordem politica e social,—concluiu a directoria que só as reivindicações de salarios calculadas até este momento, subirão a 5.550 contos por anno.

A renda bruta da Companhia, no anno de 1933, foi de 13.612 contos e as despesas com o pessoal de 5.340 contos.

Tendo montado a 800 contos os augmentos concedidos em fevereiro e sommando-se esse total com as novas exigencias— 5.550 contos—teremos o total de 6.350 contos.

Assim, as exigencias do memorial representam mais de 100% do total das despesas com pessoal, inclusive administração, em 1933, e, no conjunto 46,6% da receita da Companhia no mesmo anno!!!

O absurdo da reclamação torna-se mais palpavel, quando se considera que a Companhia está em deficit.

Impossivel é, pois, pensar em quaesquer novas concessões.

Além dos augmentos ao pessoal, o memorial está repleto de reclamações que não compete á Companhia resolver. Taes são, entre outras: A liberdade de presos politicos proletarios em virtude de luta de classes; A abolição total da nova lei syndical; Funccionamento livre de todas as organizações proletarias; Livre circulação da imprensa proletaria; Ampla liberdade de organização, etc. etc., que dizem respeito aos poderes publicos, e não a uma Companhia particular como a Cantareira.

Tal programma só pode ser obra de perversos, e nunca de operarios de uma empresa de serviços publicos, ordeiros e conscios de seus deveres.

O governo do Estado do Rio de Janeiro, na nota publicada pela imprensa do dia 25 de agosto, declara, de modo claro e convincente, que "a ordem publica será a maior preoccupação do governo; e, para mantel-a, contando especialmente com a confiança do povo que não pode soffrer por mais tempo a ameaça de sua segurança social e a perturbação do seu trabalho normal, já foram dadas todas as providencias afim de que as forças armadas possam zelar e intervir em favor do bem estar geral."

A directoria da Companhia já recommendou especialmente aos grevistas que voltem sem demora aos seus postos, porque está sériamente preoccupada com o perfeito restabelecimento dos importantes serviços publicos entregues pelo governo aos seus cuidados. Para tanto, já começou a admittir pessoal estranho para os cargos dos que não se apresentarem.

O governo assegura amplas garantias aos que voltarem ao serviço.

Só permanecerão em gréve, declarada contra disposições expressas das leis do paiz, os facciosos e indisciplinados.

Os operarios, — ordeiros e cumpridores de seus deveres, entre os quaes se inclue a maioria do nosso pessoal, — não se devem deixar illudir, como vêm sendo, pelos exploradores profissionaes da desordem. O memorial não foi rasgado nem atirado ao solo. Está no nosso escriptorio, e já tem sido mostrado aos jornalistas que nos procuraram. O continuo do Syndicato, que o trouxe, levou o competente recibo no livro protocollo.

O presidente do Syndicato, sr. Moacyr Vasconcellos, já telegraphou ao superintendente nos seguintes termos, para não tomar em consideração as exigencias politicas do memorial:

"Tendo sido enxertado item memorial exigencia politica pessoa que telegraphou que só agora vimos cópia nosso poder exigencia essa que não pleiteamos rogamos v. ex. não tomar consideração. Moacyr Vasconcellos."

E' incrivel que a directoria do Syndicato haja enviado á Companhia um documento que não fosse integralmente ponderado, e que nelle houvesse incluido exigencias politicas descabidas e subversivas, sem o conhecimento pleno do seu presidente, o qual só viria conhecer tal irregularidade por um telegramma recebido de pessoa cujo nome não declina!!

Rio de Janeiro, 27 de agosto de 1934

A ADMINISTRAÇÃO

A Gréve na Bahia

UM COMMUNICADO DO MINISTERIO DO TRABALHO SOBRE A GRE'VE NA BAHIA

"O sr. Claudio Tullio foi commissionado pelo Ministerio do Trabalho para ir á Bahia não só ouvir as reclamações dos transviarios dos padeiros, dos estivadores e outras classes, como tambem averiguar o que havia de verdade, quanto ás accusações firmuladas pelos syndicatos bahianos, em numero de mais de quarenta, o que consta do processo que corre pelo Ministerio.

Apesar dos esforços despendidos pelo enviado especial do Ministerio do Trabalho a "Linha Circular", que tem o serviço de força, luz, bondes e telephons da Bahia, não attendeu ás reclamações feitas ainda ao tempo em que o inspector, sr. Samuel Silveira Lobo as encaminhará e pelas quaes tambem se interessava o Interventor Federal, sr. Juracy Magalhães.

Ainda a referida companhia criou protelações, o que deu em resultado irromper ás 4 horas da madrugada de hontem o movimento grevista na capital da Bahia.

Está paralyzado o serviço de bondes, bem como não ha telephones, funccionando naquella capital.

Ainda a cidade ficou sem luz, porque a "Linha Circular" não teve tempo de pôr em funccionamento as usinas de reserva.

O Syndicato Profissional dos Emprgados em Transvias, Luz, Bondes e Telephones da cidade do Salvador telegraphou ao sr. ministro do Trabalho, expondo-lhe a situação e affirmando que o serviço havia sido paralysado em virtude de não terem tido andamnto por parte das empresas concessionarias as reclamações formuladas ha tres mezes.

O sr. Claudio Tullio, enviado especial do Ministerio do Trabalho, assumiu, por ordem do ministro, sr. Agamemnon Magalhães, o cargo de inspector regional e está, ainda por determinação de s. ex., promovendo os entendimentos necessarios á solução do dissidio.

Hontem, conferenciaram com o sr. ministro do Trabalho, tratando da gréve na Bahia, o sr. dr. J. Fernandes, das Empresas Electricas Brasileiras, e o sr. João Borges, da Federação dos Trabalhadores Bahianos.

Dessa conferencia resultou que o representante das empresas prometteu ao sr. Ministro do Trabalho das instrucções ao director da "Linha Circular" na Bahia, no sentido de attender aos operarios naquillo em que os interesses dos mesmos se harmonizarem com os da companhia, afim de cessar o movimento.

No palacio do sr. Interventor Federal, na Bahia, estiveram os representantes das Empresas Electricas Brasileiras e uma commissão da Federação dos Trabalhadores, os quaes declararam que a gréve era e continuaria pacifica, respondendo o sr. Interventor que garantia os direitos tanto dos trabalhadores, quanto das empresas.

BAHIA SEM BONDES, TELEPHONES E LUZ

BAHIA, 27 (União) — Resultaram infrutiferos os esforços desenvolvidos pelo delegado do Ministerio do Trabalho, de commum accordo com as autoridades estaduaes, para impedir a gréve do pessoal da Companhia Linha Auxiliar.

O movimento grevista, declarado pela madrugada, fez sentir os seus effeitos logo pela manhã, com a paralysação dos bondes. Mais tarde, a cidade ficou privada da energia electrica e dos telephones.

AGITADA A CAPITAL BAHIANA

BAHIA, 27 (União) — A cidade apresenta um aspecto fora do commum, havendo grande ajuntamento nos pontos centraes, onde toda gente commenta os effeitos da gréve do pessoal da Companhia Linha Auxiliar, que veiu privar a cidade da energia electrica, dos telephones, dos bondes e dos elevadores.

A Policia adoptou medidas preventivas, para evitar desordens, que felizmente, até á hora em que telegraphamos, não foram registadas.

AS ACTIVIDADES DO ENVIADO DO MINISTERIO DO TRABALHO

BAHIA, 27 (União) — O dr. Claudio Tullo, delegado do Ministerio do Trabalho na Bahia, compareceu, hontem, á reunião da Federação dos Trabalhadores, onde fez um appello no sentido de ser protelado, por mais alguns dias, o movimento grevista, que se annunciava como imminente, afim de permittir que as autoridades pudessem examinar, com mais vagar, as reclamações dos funccionarios da Companhia Linha Auxiliar. Não sendo attendido nesse appello, o referido delegado abandonou a séde da Federação. Instantes depois, isto é, por volta das 2 horas da madrugada, era resolvida a decretação da gréve.

UMA IMPORTANTE REUNIÃO PROMOVIDA PELO INTERVENTOR JURACY MAGALHAES

BAHIA, 27 (União) — O interventor Juracy Magalhães convocou os directores da Companhia Linha Auxiliar, o secretario da Segurança Publica e os representantes do Ministerio do Trabalho, para uma reunião, em Palacio, afim de ser examinado o caso da gréve do pessoal da Linha Auxiliar, que ameaça ganhar vulto com a adhesão de outras classes, já se registando, agora, a dos barbeiros, que abandonaram, tambem, o trabalho.

Foi redigido um appello aos trabalhadores para que retornassem, immediatamente, aos seus cargos, de fórma a poderem proseguir os entendimentos que estavam sendo realizados.

A Federação dos Trabalhadores, que está em sessão permanente, desde hontem, não tomou conhecimento desse appello.

Outras classes vão hypothecar a sua solidariedade ao pessoal da Linha Auxiliar.

ENTENDIMENTOS

BAHIA, 27 (União) — Assegura-se que os grevistas da Bahia entraram em entendimento com diversas classes trabalhistas do Rio de Janeiro e de São Paulo, obtendo das mesmas antecipados protestos de solidariedade.

LUZ!

BAHIA, 27 (União) — Foi restabelecido o serviço de fornecimento de energia electrica á cidade, estando em pleno funccionamento tres usinas da Companhia Linha Auxiliar. A cidade, assim, não ficará ás escuras.

TERMINOU EM SANTOS, A GRE'VE DOS GARÇONS E PADEIROS, SO' PERMANECENDO EM PAREDE OS OPERARIOS DE CONSTRUCÇÃO CIVIL

SANTOS, 27 (União) — Os hoteis e restaurantes voltaram a funccionar, tendo os respectivos proprietarios entrado em entendimento com os grevistas.

Parece tambem terminada a gréve dos padeiros ,só permanecendo de pé a dos operarios em construcção civil.

ULTIMAS NOTICIAS DA ..GREVE, EM SANTOS

SANTOS, 27 (A. B.) — A gréve dos padeiros terminou, devendo-se verificar-se a volta do trabalho, hoje, pelas 17 horas, e a entrega do pão amanhã.

SANTOS, 27 (A. B.) — Todos os trabalhadores em construcção civis continuam as combinações para uma solução conciliadora.

SANTOS, 27 (A. B.) — Quanto a situação dos garçons e os empregados de hoteis e restaurantes a situação permanece inalterada. Ainda hontem, houve a impressão de que a situação aggravar-se-ia. E' que em virtude do boato espalhado insistentemente de que, além do "Louk-out" que sabbado havia sido declarado pelos proprietarios de hoteis e restaurantes, os varejistas desta cidade, solidarizando-se com elles, tambem fechariam as suas portas, facto este baseado numa publicação feita pela Associação dos Commerciantes Varejistas, da qual fazendo sentir a delicadeza da situação que atravessa todo o commercio, appella para a sua absoluta cohesão, afim de que a cidade volte á sua vida normal.

Esta publicação convoca para a tarde de hoje uma reunião dos varejistas de Santos. Depois da assembléa, a impressão de alarma se desfez, ficando resolvido que os estabelecimentos que haviam suspenso o seu funccionamento já hoje levantassem o "Louk-out".

O Ultimo Vôo

FALLECEU TRAGICAMENTE O CAPITÃO BOSLIGH

BUCAREST, 27 (Havas) — O capitão Humbert Bosligh foi victimado por sério accidente, quando tomava parte, hontem, numa grande competição sportiva.

O conhecido piloto caiu da altura de cincoenta metros e teve morte immediata.

Assassinado Em Paranaguá

PARANAGUA', 26 (União) — Num baile que se realizava no Rocio, José Alves de Araujo, mais conhecido por "Acacajú", teve vedado o seu ingresso, por não estar decentemente trajado.

Por esse motivo, houve séria discussão entre "Aracajú" e o dono da casa, Domingos Corastino, vulgo "Repolho". O primeiro tentou forçar a entrada, sendo alvejado por Domingos. Houve luta entre convidados e desconhecidos, a qual terminou com a intervenção da policia.

"Aracajú", levado para o hospital, falleceu ao ser medicado.

TINTA BRASILIA
TYPO OFFICIAL
A MELHOR

O Radio-Pharol da "Air de France", Em Pelotas

O ministro da Marinha endereçou ao seu collega da pasta da Viação, o seguinte officio:

Tendo o capitão dos Portos do Estado do Rio Grande do Sul, em cumprimento de instrucções recebidas, communicado que não lhe foi possivel fazer as experiencias do Radio-pharol, em Pelotas, construido pela Empresa "Air de France", visto a isso se haver opposto o respectivo representante, que declarou estar, devidamente, autorizado, para aquelle fim, pelo Departamento dos Correios e Telegraphos, tenho a honra de levar esse facto ao conhecimento de v. ex. e de solicitar providencias para que seja pedida a audiencia deste Ministerio, em assumptos que digam respeito a auxilios ás navegações aérea e de superficie, quer sejam cégos, luminosos, sonóros, ultra-sonóros, hertzianos, etc".

As Violencias Politicas no Espirito Santo

SIQUEIRA CAMPOS, 27 (D. C.) — O dr. Attilio Vivacqua recebeu o seguinte telegramma:

— Communicamos estamos sob maior compressão eleitoral desenvolvida prefeito Siqueira Campos transgredindo Constituição e Codigo Eleitoral. Solicitamos providenciar junto ministro Interior e Justiça sentido impedir continuação vexames policiaes. Saudações — José Ferraz Oliveira — Manoel Monteiro Torres — Manoel Alves Siqueira — Waldomiro Carvalho — José Nunes de Moraes.

TINTA BRASILIA
TYPO OFFICIAL
A MELHOR

Mais Um Audacioso Assalto no Centro da Cidade

EFFECTUADA A PRISÃO DE DOIS MELIANTES

Mais um audacioso assalto acaba de se verificar nesta capital.

Desta vez foi o armarinho denominado "O Fim do Mundo",

Braulino Hilario, um dos assaltantes da Casa "Atraz do Mundo"

da firma Nascimento Vaz & Cia. o visado pelos amigos do alheio.

Colhidos porém de surpreza pelos leiteiros João dos Santos e Manoel Lopes Madrugada, que deram alarma, os perigosos individuos, após lutarem com os denunciantes e com a policia foram emfim subjugados e conduzidos á Directoria Geral de Investgaições.

Ali declararam elles chamarse José Campos e Braz Hilario da Silva, que na luta recebeu alguns ferimentos.

José Campos da Silva, o companheiro do ladrão Braulino

Havia ainda um terceiro que conseguiu fugir.

Ao local do assalto compareceram ás 9 horas de hontem o perito J. Barrellos e o photographo Pinho, que procederam ao exame nas vicrines arrombadas pelos assaltantes.

Depois de autuados foram os meliantes, removidos para a Casa de Detenção.

Caverna do Casino

A FESTA DA PRIMAVERA NA NOITE DE 4 DE SETEMBRO

Dentro de poucos dias realiza-se na Caverna do Casino, a festa da "Primavera" organizada pela direcção do elegante cabaret-dancing. Sempre que se annuncia uma festa nesta casa de diversões, desperta nos bailarinos da metropole uma ansiedade extraordinaria, pelos encantos que certamente serão proporcionados aos amantes da arte de Terpsichore. A "Festa da Primavera" está fadada a grande successo, pois está sendo organizado um super-programma artistico no qual tomarão parte varios artistas do nosso theatro. Durante o decorrer dos festejos haverá a eleição da Rainha da Festa, composta de um jury no qual figurarão os Chronistas Carnavalescos: Arlindo Cardoso (DIARIO CARIOCA); Romeu Arede, do "Jornal do Brasil"; Daniel Fontoura, do "Diario de Noticias", e Palamenta de "A Noite". Um rico e valioso brinde será offerecido á Rainha pela Sapataria Cedofeita. Haverá farta distribuição de brindes a todos os frequentadores. Duas soberbas orchestras dirigidas por eximios professores abrilhantarão os festejos, apresentando verdadeiras maravilhas de seu repertorio. Tudo leva a crer que a grande festividade promovida pela direcção do elegante cabaret-dancing, e dirigida pelo habil cabaretier Theophilo, venha constituir assignalado acontecimento.

PROPAGANDA
PROCURE
A ECLECTICA
AV. RIO BRANCO, 137 — RIO
Rua S. Bento, 11 — S. Paulo.

Sempre os Autos

No Posto Central de Assistencia foi hontem, á noite medicado, o nacional Eulino Antonio da Cunha, pardo, de 23 annos, casado, pedreiro, morador á Estrada do Galeão, 18, que apresentava contusões e escoriações pelo corpo.

CINEMA

Typos da téla

Marlene Dietrich e John Dodge, em "A Imperatriz Galante"

Entre as muitas peculiaridades de Hollywood, uma das mais extranhas é esse seu proposito impertinente de catalogar as estrellas. A tal extremo vae elle que, mais que um proposito, parece uma mania.

Ha o typo Greta Garbo, ha o typo Joan Crawford, ha o typo Mae West, e é só chegar uma nova actriz a Hollywood e logo começa a pesquiza para a catalogação.

Outras vezes segue Hollywood uma directriz differente, e então persiste, sim, na qualificação, mas pelas caracteristicas dominantes das actrizes que cada classe abrange. Assim ha as grandes damas, as amorosas, as emotivas, as sereias, etc.

Mas essa fascinante Marlene Dietrich, que em tão poucos annos se impoz a Hollywood como uma rainha suprema, tem a prerogativa de ter escapado á catalogação, pois que o seu typo não póde ser referido a nenhum dos "standards" criados pelos classificadores. Marie é Marlene, e não ha outra do seu typo. Esse, talvez, o seu irresistivel attractivo.

Agora ell-a que reapparece em "A Imperatriz Galante", e mais arrebatadora do que nunca. Criando a figura historica da soberana russa, por alguns chamada a "Messalina do Norte", ella veste-a de taes attributos que a torna attraente, mesmo vista aravés do que menos nella podia mover á admiração.

E o film é todo della, muito embora a magnifica cooperação que prestam ao desempenho Sam Jaffe, John Lodge, Louise Dresser e Gavin Gordon, muito embora o interesse empolgante do entrecho, e a pompa espectacular com que a obra foi montada pela Paramount.

Com Joe E. Brown, não ha camisa de força que resista!

"O BOCA LARGA" VEM AHI, DE NOVO, EM "SOMOS DE CIRCO!

Preparem-se todos, ponham de lado todos os remedios indicados para desopilar o figado. Não façam despezas inuteis, porque Joe E. Brown ahi vem, numa desopilante e impagavel comedia-maluca "Somos de Circo".

Esperem para ver só como os seus collegas de profissão e até os leões ficam roucos de tanto rir! Os elephantes não se aguentam de pé e até um hippopotamo fica "groggy". Porque Joe E. Brown, com aquella bocca immensa e a falta de miolo que todos sabem, chega para encher um grande circo de gargalhadas!

E desta vez, vocês vão lucrar, porque "Somos de Circo" vae apresentar dois Joe E. Browns, com a mesma boca kilometrica e a mesma maluquice incuravel! Com elle, como primeira victima de seus beijos formidaveis, está a graciosa Patricia Ellias. "Somos de Circo" breve estará na Cinelandia para desmoralizar de uma vez todos os remedios indicados para desopilar o figado!

Zasu Pitts reapparece num film interessantissimo

Entre as estrellas caracteristicas, do cinema americano, Zasu Pitts occupa um logar de destaque. Sem lançar mão de excessos de "maquillage", nem empregar meios exoticos para se caracterizar, Zasu Pitts, consegue provocar os mais fortes accessos de riso, por seu modo todo pessoal de encarnar os personagens ridiculos. Com a phisionomia natural, sem pinturas nem disfarces, ella compõe os seus typos que são, todos, realmente notaveis.

Dentro de poucos dias, segunda-feira proxima, vel-a-emos de novo, como estrella de uma producção, fazendo rir a cidade em peso. E' em "Canto chorado", uma interessantissima comedia da RKO Radio, que o Broadway vae exhibir.

A estrella das mãos que falam faz o papel de uma pequena que pensa ser a maior cantora do mundo. Por circumstancias fortuitas, ella consegue realmente vencer, transque já estavam encommendadas. já estavam encommendadas. Mas para obter esse resultado e as consequencias desse exito são outros tantos motivos engraçadissimas que trazem a assistencia em constante hilaridade. "Canto chorado" é uma supercomedia de successo garantido que vae infallivelmente faezr cocegas no Rio inteiro.

Ansiosamente esperado!

"Princeza em apuros" a esperada comedia da Universal com Gloria Stuart, Lee Tracy e Roger Pryor vae estréar sem falta na proxima segunda-feira no Rex, o maior cinema.

"Princeza em apuros" conta a historia de uma linda princeza desempenhada por Gloria Stuart que causa uma revolução e prende a seus encantos as attenções de dois audaciosos cavalheiros: Lee Tracy e Roger Pryor que, devido as suas rivalidades criam as situações mais comicas que até hoje foram vistos nas télas do Rio.

Nathan Rothschild, Precursor da Campanha Anti-Guerreira?

Pacifistas, tem havido em todos os tempos. Já existiam, mesmo, por occasião das guerras napoleonicas. . . embora não pareça ! Quando as tropas de Bonaparte investiam, decididas, contra o inimigo, e este se unia, conjugando forças, para supportar a invasão e não só reprimir os impetos conquistadores do Corso, mas tambem para derrubal-o de vez, surgiu um homem disposto a pôr termo á grande chacina humana que já então se desenvolvia. E esse foi Nathan Rothschild. . . Rothschild, sim, e por que não ? Não poderá um millionario animar-se a inverter u m a pequena parte do seu capital em beneficio da Humanidade ? Parece que sim. Pelo menos, Nathan Rothschild assim pensava, e elle não aceitou a proposta de Napoleão, quando este lhe offereceu o dobro dos juros que os inglezes concediam a Rothschild, preferindo fazer o seu emprestimo aos inglezes, pois assim, estava certo, concorria melhor para a terminação, mais rapida, da guerra . . .

George Arliss

Nathan Rotschild está maravilhosamente encarnado por George Arliss em "A Casa de Rothschild", que Darry F. Zanuck produziu para a "20th Century" e que a United Artists apresentará segunda-feira vindoura no Gloria. Tambem Robert Young, Loretta Young e Boris Karloff tem participação de real destaque.

Você será "fan" de Jean Parker

Jean Parker, a adoravel interprete de "A Nova Aurora"

Póde ser que V. já o seja, mas se não o fôr, isso se dará muito breve: Jean Parker ascende dia a dia no céo de Hollywood. E' uma criaturinha meiga, linda, intelligente, que já nos appareceu algumas vezes e com mais destaque em "Nem tudo se compra" (You can't buy everything). A' medida que os seus novos films se forem apresentando, é certo que ella irá conquistando o coração de muitos e muitos "fans" — porque Jean Parker é dessas doçuras tornadas mulher, destinada a conquistar todo mundo...

Seu novo film nos será dado pela Metro-Goldwyn Mayer, dentro de alguns dias, no Palacio. Intitula-se "A nova aurora" (Lazy River). Ella e Robert Young formam o par que interpreta em primeiro plano o film — que é todo um rosario de momentos enternecedores, aqui e ali pontilhado de "humour" graças a Tod Healy, Nat Pendleton e outros elementos.

Uma figura nova no écran: Lanny Ross

Ann Sothern e Samy Ross, em "Melodias da Primavera"

Lanny Ross, o protagonista de "Melodias da Primavera", que o Pathé Palacio annuncia para a semana proxima apresenta como cantor a originalidade de não o ter sido por querer, e sim sob o imperio das circumstancias.

Em "Melodias da Primavera", em que estréa, rodeado por artistas do tomo de Ann Sothern, Charlie Ruggles, Mary Boland, etc., elle representa o papel de um jovem tenor, cheio de ambição, que se apaixona pela filha de um commerciante que é um dos grandes annunciantes do radio. Para conquistar a este, finge-se apaixonado das mesmas manias que elle tem, e com essa orientação, acompanha pae e filha por uma tournée pela Europa, onde lhe succede toda a especie de aventuras .

O film é rico de comedia, de musica e romance, e os cantares de Lanny Ross vão grangear ao estreante uma immediata popularidade entre nós.

TINTA BRASILIA
TYPO OFFICIAL
A MELHOR

Shirley Temple distribue brinquedos pela criançada

Shirley Temple, essa pequenina maravilhosa que toma parte no desenrolar de "Alegria de Viver", o film explendido que a Fox está offerecendo esta semana aos frequentadores do Odeon, e onde Warner Baxter, Madge Evans e John Boles tem papeis explendidos — vae offerecer depois de amanhã, quinta-feira, a todas as crianças que forem á matinée do Odeon, uma vaixinha com u mjogo de armar casas. E, como o film seja bem proprio tambem para as crianças, estas, indo á matinée de quinta-feira do Odeon, lucrarão duas vezes.

UM DIALOGO OPPORTUNO

— Meu pae, participo-lhe que me inscrevi hoje na Financiadora Economica, afim de realizar a minha casa pelo seu vantajoso systema de emprestimos sem juros, com amortizações inferiores ao aluguel commum. Penso ter dado um grande passo para minha independencia. Que achas, meu pae?

— Eu te felicito pelo acto acertado que praticaste, principalmente em se tratando da Financiadora Economica, que é a unica em que os clientes depositam directamente na Caixa Economica, o que representa segurança absoluta para o teu dinheiro.

Quer seguir esse exemplo? Envie este annuncio com o seu endereço á **FINANCIADORA ECONOMICA S. A. — Rua Buenos Aires numero 79-A — Tel. 3-5452.**

Alice Field — a heroina de "Ave de Rapina"

Vamos ver, na proxima segunda-feira, no cinema Imperio, o film francez "Ave de Rapina" — adaptação da peça de Noakes "Cette Vieille Canaille", producção da Cipar Films. Com esse film veremos tambem... Alice Field. Para nós é coisa nova, mas deliciosa aliás de se ver, pois que Alice Field é uma das mais lindas louras que o cinema europeu nos tem apresentado. Uma cabeça adoravel, uns olhos rasgados, grandes, um sorriso lindo... isso é a mulher.

Mas ha a artista, que suppera em muito a mulher. Nessa qualidade ha já uma grande personalidade. Mlle. Field occupa um logar entre os mais representativos, de artistas francezes.

Fina, artista, de uma elegancia bem parisiense, ella possue os raros dotes de uma excepcional artista. No palco fez diversos papeis com brilhantismo, e citemos mesmo "Cette Vieille Canaille", que agora surge na téla com o titulo de "Ave de Rapina". Portanto Alice Field é bem acolhida do publico.

SANAFERIDAS
PARA FERIDAS

"Uma canção para você", lindo romance musicado

O segundo o grande film da Cine-Allianz, que o Alhambra apresentará, a seguir, é um lindo romance musicado, summamente divertido e verdadeiramente delicioso, tanto pelo argumento como pelo tratamento que lhe foi dado. Pertence á linhagem das supercomedias effervescentes de graça de situações, ambientes variados e inesperados, plenos daquelle espirito ligeiro que o povo tanto aprecia.

"Uma canção para você", apresenta, além de tudo, a voz incomparavel de Jan Kiepura, o celebre tenor, e a belleza estonteante de Jenny Jugo.

O grande successo de gargalhadas do momento é o de

PROCOPIO

na impagabilissima comedia de MUNOZ SECA, em trad. de EURICO SILVA,

Tudo Para Você

que tem feito delirar de rir a platéa do

CASINO

HOJE, — ás 20 e 22 horas, 2 sessões — HOJE

DIA 5 — Primeiras e unicas representações da linda comedia:

"Não me ames assim"

Para o festival do actor DARCY CAZARRE', que offerecerá aos seus admiradores um formidavel acto de variedades, com GENESIO, ARRUDA, BENTO GONÇALVES e muitos outros.

RADIO

RADIO SOCIEDADE MAYRINK VEIGA

Das 6,15 ás 8,25 horas — Duas aulas de gymnastica.

A's 11 e 15 horas — Programma das Donas de Casa — Discos escolhidos.

Das 18 horas em deante — Discos variados — Quarto de hora educativo — Discos seleccionados — Programma nacional — Chiquinha Jacobina — Orchestra de salão — Cirene Fagundes — Fernando de Castro Barbosa — João Petra de Barros — Lely Morel — Original Orchestra — Chronica da cidade — Aurora Miranda — Cirene Facundes — Fernando de Castro Barbosa — Um pouco de bom humor — Chiquinha Jacobina — João Petra de Barros — Lely Morel — Desenhos animados — Programma Ida e Volta dos Studios da PRB 9 Radio Sociedade Record de São Paulo e retransmittido por PRA 9 — Programma de discos seleccionados — Marcha final — Actuará como "speaker" Cesar Ladeira.

SOCIEDADE RADIO PHILIPS DO BRASIL

A's 10 e 13 horas — Discos.

Das 18 horas em deante — Discos seleccionados — Quarto de hora da C. B. R. — Discos especiaes — Programma nacional — Discos classicos — Programma Casé.

RADIO EDUCADORA DO BRASIL

Das 9 ás 14 horas — Radio Jornal — Discos variados.

Das 17 1|2 ás 19 horas — Musicas populares em discos — Boletim do tempo.

Das 19 horas em deante — Programma seleccionado de discos — Programma de musicas seleccionadas.

RADIO CRUZEIRO DO SUL DO RIO DE JANEIRO

A's 12 horas — Musica lyrica e de camera.

A's 19 1|2 horas — Programma nacional.

Das 20 horas em deante — "A' pedido..." — Musicas solicitadas pelos ouvintes dos "Bons Programmas".

A's 21 horas — Programmas de "Studio", com Stefana de Macedo na Radio Cruzeiro do Sul Carioca e outros artistas na estação-chave.

RADIO CLUB DO BRASIL

A's 7 1|2 horas — Aulas de gymnastica.

A's 12, 13, 16 e 17 horas — Ouvertures de Rossini, em discos — Gravações populares — Musica de salão, em discos — Foxtrots, em discos.

Das 18,45 em deante — Quarto de hora da C. B. R. — "A Voz do Brasil" — Radio-Jornal do serviço de publicidade da Imprensa Nacional — Aracy Côrtes e Orchestra — Quarto de hora "Kodak" — Heloyza Helena e Jazz — Radio-theatro, com Annita Spá e Edmundo Maia — Sonia Barreto e Orchestra — Musica dansante.

SEMANA DO SERVIÇO MILITAR

Iniciou-se, hontem, com vivo enthusiasmo a "Semana do Serviço Militar", tendo o capitão Sebastião de Carvalho, realizado pela Radio Guanabara a palestra de sua autoria — "O insubmisso". Todas as estações de Radio têm, nos intervallos de seus programmas, diffundido legendas patrioticas, exaltando o Amor á Patria, e concitando os cidadãos de todos os matizes, a cumprirem o dever militar. A imprensa, sempre ao lado de todos os ideaes elevados, tem collaborado para o completo exito da "Semana do Serviço Militar".

Continuando o programma da "Semana", amanhã, far-se-ão ouvir nos "microphones" desta capital, diversos oradores que realizarão palestras instructivas, sobre as obrigações dos cidadãos para com o serviço militar.

RADIO OFFICINA AVILA

concertos de radios; automovel proprio para attender dia e noite. Tel. 2-9123 RUA REZENDE, 70

CASA DO CABOCLO

(O templo da canção nacional)

HOJE — ás 4.15, 8 e 10 horas.

"PASSARO CE'GO"

EM SUA ULTIMA SEMANA DE REPRESENTAÇÕES, com o quadro "A MACUMBA".

DIA 1: — "PRIMAVERA DE CABOCLO".

no RIVAL

HOJE, ás 20 e 22 horas.

Canção da Felicidade

a peça mais bonita

de ODUVALDO

defendida admiravelmente

— por —

DULCINA — ODILON

5ª-feira, vesperal da mocidade e festival do

MEIO CENTENARIO

— de —

"CANÇÃO DA FELICIDADE"

Na 2ª sessão será coroada a "PRINCEZA DA CIDADE"

CASINO COPACABANA

NO GRILL ROOM

OS DANSARINOS AMERICANOS

"MAURICE & CORDOBA"

E DA ORCHESTRA TYPICA AMERICANA

"Clay - Bryson - Colony - Club - Orchestra"

Os premios da LOTERIA FEDERAL DO BRASIL são pagos immediatamente em qualquer parte e sem desconto algum

AGORA USE BRONCHISER

CONTRA SUA BRONCHITE 1 VIDRO E BASTANTE

Informações Prestadas Pelo 3.º Delegado Auxiliar

O 3º delegado auxiliar, dr. Democrito de Almeida, informou ao 1º delegado auxiliar que João Ribeiro de Souza, natural de Sergipe, foi já processado pela 3ª Delegacia Auxiliar, por duas vezes, sendo uma em março de 1930, como incurso no art. 331 n. 2. e outra em agosto do mesmo anno como incurso no art. 22 do decreto 4.780, de 1923. Esses processos foram distribuidos, respectivamente, á 4ª e 3ª Varas Criminaes

Remessa de Processo ao Juizo de Accidentes do Trabalho

O 3º delegado auxiliar,, dr. Democrito de Almeida, encaminhou ao Juizo de Accidentes do Trabalho, as informações prestadas pela directoria do Lloyd Brasileiro sobre o accidente de que foi victima o taifeiro Thimoteo Alves da Rocha, cujo processo foi remettido áquelle juizo.

Quando Procedia á Cobrança

O conductor nº. 1574, José Henrique de Araujo, hontem, quando procedia a cobrança, num bonde da linha "Praça da Bandeira" em Avenida Salvador de Sá, foi imprenssado pôr um auto-transporte, que o atirou ao sólo.

Na quéda o infeliz recebedor recebeu fractura da base do craneo, sendo soccorrido pela Assistencia e em estado de shock, foi internado no Hospital Lloyd Sul Americano.

Ingeriu Forte Dóse de Lysol

D. Maria de Lourdes Morlé, casada com o sr. José Morlé, ha dois mezes, hontem, na residencia á rua das Larangeiras nº. 464, teve uma desintelligencia com o esposo.

Tomada de grande indignação d. Maria de Lourdes, num momento de desatino, ingeriu forte dóse de lysol.

Soccorrida pela Assistencia, a tresloucada senhora, foi internada em estado grave, no Hospital do Propmto Soccorro.

Molestias do Estomago e dos Intestinos

ELIXIR EUPEPTICO

Tonteiras, vertigens, dôr e peso no estomago, gazes do estomago e dos intestinos, arrôtos, digestões difficeis, azia, máo gosto na boca, prisão de ventre, bôlo hysterico, indisposição para o tratamento, gastrites, enterites e intero-colites. Mal insinuados pensam erroneamente na syphilis e, doloroso é confessar, muitos medicos seguem o mesmo pensamento com prejuizo para o seu cliente.

DYSPEPSIA NERVOSA.

Quaesquer destes males cedem com o uso do antigo e afamado **Elixir Eupeptico Prof. Dr. Benicio de Abreu,** conhecido do publico e da classe medica de todo o Brasil ha mais de quarenta annos .

A' venda em todo o Brasil — Caixa Postal 2 208 — Rio
ALFREDO DE CARVALHO & CIA.

THEATRO REPUBLICA

GRANDE COMPANHIA PORTUGUEZA DE REVISTAS SATANELLA FRANCIS

HOJE — A's 8 e 10 horas — HOJE

FESTA ARTISTICA DE

SANTOS CARVALHO

Primeiras e unicas representações, da peça musicada, em tres actos. Imitação de EDUARDO CERCA e MATTOS SIQUEIRA. Musica do maestro FREDERICO DE FREITAS:

A Estrella do Avenida

GRANDE EXITO DE GARGALHADA.

Distribuição: — Estrella, Virginia Solér; Francisca, Tereza Gomes; Terezinha, Maria Brazão; Luiza, Beatriz Belmar; Rita, Maria Ema; Mendes Pires Santos Carvalho; Conde de Colares, Assis Pacheco; Estevão, Alvaro d'Almeida; Ramalho, Barroso Lopes; Campos, Miguel Orrico; Eduardo, João Fernandes; Porteiro, N. N. Grom, Ester do Carmo.

UM QUADRO ORIGINAL — "HA FESTA NA MOURARIA" com a EMBAIXADA DO FADO, com um grupo de cantadeiras e cantadores do outro mundo, apresentados pelo popular Chaby (o Garrido do Mercado).

Corpetes da CASA CAMPOS, da Rua 7 — Almofadas e bonecas da CASA ALMEIDA, da Rua 7.

AMANHà— Festival das coristas — PERNAS AO LE'O — COM MUITAS NOVIDADES.

QUINTA-FEIRA, 30 — Récita da actriz VIRGINIA SOLE'R.

DIARIO CARIOCA
Propriedade da S. A. DIARIO CARIOCA

DIRECTORES:
Horacio de Carvalho Junior
J. B. Martins Guimarães

CHEFE DA REDACÇÃO:
Danton Jobim

SECRETARIO DA REDACÇÃO:
Americo Palha

EXPEDIENTE:
Endereço telegraphico: DIARIO CARIOCA — Telephones: Directoria 2-8035. Administração: 2-3018. Redacção: 2-1559 e 2-2922. Officinas: 2-0824. Assignaturas: 2-3028. Gravador: 2-1785.

ASSIGNATURAS:

Para o exterior:		Para o Brasil:	
Anno	80$000	Anno	60$000
Semestre . . .	45$000	Semestre . . .	30$000

Venda avulsa: Capital 100 rs. — Interior 200 rs. Aos domingos 200 rs. — Interior, 300 rs.

São cobradores autorizados os srs. Lourenço Amaral e J. T. de Carvalho.

AGENCIA EM S. PAULO:
Rua S. Bento 49 salas 63-63. T. 2-6393.

CORRESPONDENCIA:
Toda a correspondencia com valor ou sobre assumptos que entendam com assignaturas, remessas de jornal, publicidade retribuida e outros de interesse da administração deve ser dirigida ao gerente do DIARIO CARIOCA.

INSPECTOR VIAJANTE DO "DIARIO CARIOCA":
Em serviço de inspecção do DIARIO CARIOCA percorre os Estados do Rio de Janeiro, Espirito Santo e Minas Geraes, o sr. Romualdo Perrota.

O MYSTERIO DA LAGÔA

O RIO, grande cidade moderna, que já é abalada por frequentes crimes de sangue e até já possue "gangsters", sentir-se-ia apoucada, se não dispuzesse tambem de alguns mysterios, desses que se prestam á tecitura das reportagens romanceadas.

Por emquanto, o genero de mysterio de que dispõe o Rio não é seguramente o idéal para as divulgações fantasiosas e empolgantes do genero propriamente policial. Todavia, é fascinante, pela intensa curiosidade publica que suscita.

O litoral que vae da Gavea á Tijuca é esmaltado de lagôas. Affirma-se que são simultaneamente doentias e piscosas.

Mas em uma dellas, a Maroim, que borda a estrada ligando a barra da Tijuca a Jacarépaguá, verificou-se agora que não ha propriamente peixes, mas obuzes.

Obuzes! Dezenas delles pontoando o fundo de vasa da laguna! Quem ahi descarregou essa carga de engenhos mortiferos? Não se sabe. E precisamente dessa ignorancia é que nasce o mysterio.

Ultimamente, em mais de um ponto do suburbio, explodiram granadas, fazendo victimas. Quem por lá as semeou? De onde provinham? Ignora-se.

O mesmo agora na pittoresca Maroim, onde provavelmente os obuzes não foram vomitados por grandes peixes vorazes que os tivessem engolido nalgum campo de batalha...

Em todo caso, o mysterio ajuda o sensacionismo do Rio actual.

A Equitativa
Seguros de Vida
Avenida Rio Branco, 125

O TEMPO

Districto Federal e Nictheroy — Tempo: bom, passando a instavel, aggravando-se com chuvas. Probabilidades de trovoadas. Temperatura: em elevação á noite, entrando em declinio ao correr do dia. Ventos: variaveis, rondando para sul e oeste, com rajadas, possivelmente fortes.

Estado do Rio de Janeiro — Tempo: bom, passando a instavel, aggravando-se com chuvas. Probabilidades de trovoadas, salvo a leste, onde passará a instavel. Temperatura: em elevação á noite, entrando em declinio ao correr do dia.

Estados do Sul — Tempo: perturbar-se-á com chuvas e trovoadas até o Paraná e perturbado com chuvas, nos demais Estados, melhorando no interior do Rio Grande do Sul. Temperatura: em declinio accentuado, salvo no Rio Grande do Sul, onde se manterá baixa. Ventos: de noroeste a sudoeste, com rajadas fortes.

— O Instituto de Meteorologia do Rio de Janeiro, confirmando seus avisos anteriores, previne que o litoral entre o Rio Grande do Sul e o Estado do Rio, está sujeito a ventos fortes, de noroeste a sudoeste, salvo no Rio Grande do Sul, onde serão de éste e sul.

Trajecto Rodoviario Rio-S. Paulo — Tempo: bom, passando a instavel, aggravando-se com chuvas. Trovoadas possiveis. Temperatura: estavel á noite, em declinio accentuado de dia. Ventos: variaveis, rondando para sul e oeste com rajadas possivelmente fortes.

TOPICOS

UM BELLO EXEMPLO

PUBLICAMOS, ha dois dias, uma entrevista do sr. Edgard Teixeira Leite, candidato do Partido Social Democratico de Pernamboco, á Camara Federal. O nosso netrevistado, depois de fixar alguns nomes novos incluidos na chapa daquelle partido, mostrando os motivos que determinaram a escolha feita pelo P. S. D., estendeu-se em considerações de ordem geral que exprimem, sem duvida alguma, as necessidades impostas pelo momento ás organizações das chapas federaes dos Estados.

Antigamente, as bancadas dos Estados, com rarissimas excepções, perduravam sem alteração através de muitas e muitas legislaturas. Não se levava em conta a capacidade intellectual e productiva dos deputados. Exigia-se, apenas, a submissão incondicional e a cortezania absoluta.

O espirito moderno impõe a renovação dos valores e a selecção das capacidades. Gente nova, idéas novas, ao lado de legitimas expressões politicas dos municipios. Foi esse o criterio que acaba de adoptar o Partido Social Democratico e que o sr. Edgard Teixeira Leite fosaliza tão brilhantemente na sua entrevista.

No novo quadro da representação pernambucana foram olhadas, com desvelo, as necessidades das populações sertanejas, cujos interesses terão, na Camara, quem as defenda com pleno conhecimento de causa. O exemplo de Pernambuco é uma lição para o resto do Brasil.

POLITICA DE MATTO GROSSO

A POLITICA de Matto Grosso está fervendo. E não é sómente isso. O ambiente do Estado é de intranquillidade, devido ás attitudes arbitrarias do interventor Leonidas de Mattos, que se tem desmandado, num deploravel abuso de poder, em violencias de toda ordem contra os seus adversarios.

O sr. Leonidas de Mattos tem sempre o seu nome em fóco nos jornaes. O DIARIO CARIOCA, por mais de uma vez, registou os abusos do interventor em Matto Grosso, chamando para elles a attenção dos poderes federaes.

Ainda ha bem pouco tempo a imprensa verberou as suas violencias contra os jornaes favoraveis á candidatura do capitão Filinto Muller ao cargo de presidente constitucional do Estado e a sua conducta irregular em torno da aposentadoria de um desembargador, para que este continuasse á frente da Secretaria Geral do Estado.

O sr. Leonidas de Mattos cria, assim, uma situação horrivel no Estado, o que desde já demonstra a maneira pela qual governaria, constitucionalmente, Matto Grosso, na hypothese de ser eleito. Tudo isso concorre para que a opinião publica mattogrossense cerre fileiras em torno da candidatura do capitão Filinto Muller, muto mais sympathica, sem duvida, do que a do bravo interventor.

Se o sr. Leonidas de Mattos fôr derrotado, queixe-se de si proprio. E temos carradas de razão para, desde já, prevêr aquella derrota...

O RIO INFELIZ

NOVO sinistro no S. Francisco. Não houve, felizmente, victimas. Mas serve como nova advertencia. O S. Francisco, grande rio essencialmente brasileiro, é seguramente a mais infeliz das arterias fluviaes que sulcam o nosso territorio, não obstante ser das mais opulentes!

A navegação no vasto trecho entre Minas e Bahia é um attestado peregrino do pungente descaso dos governos. Porque essa navegação é integralmente pessima.

Os calhambeques empregados no trafego fluctuam por milagre e só por milagre não se repetem as catastrophes analogas á do vapor ha pouco sinistrado, o "Costa Pereira".

Mas os avisos — e bem tristes — não faltam. Resta apenas que os dirigentes os attendam, melhorando a navegação num rio magestoso e rico, em cujas margens póde localizar-se um dos maiores celleiros do Brasil.

POSTOS DE SACRIFICIO

O desembargador doutor Moraes Sarmento, illustre presidente do Tribunal Regional Eleitoral, vem prestando de maneira efficiente, os mais relevantes serviços á justipa eleitoral.

Como é do conhecimento publico, os trabalhos eleitoraes, consomem pela sua natureza, saude e energia, e extrema dedicação. Pois bem, o presidente do Tribunal, trabalha, incessantemente, tudo envidando, no sentido de facilitar o alistamento eleitoral.

Nesta faina de bem servir ao publico, estão tambem os srs. juizes eleitoraes e bem assim os seus subordinados, que são os escrivães, os escreventes e os identificadores, que em virtude da grande concurrencia de eleitores, deixam as varas eleitoraes, já alta noite.

E esta bôa vontade de trabalhar, tambem se encontra da parte dos funccionarios da Secretaria do Tribunal e dos illustres membros do Tribunal.

Como se vê, são verdadeiros postos de sacrificio.

RECENSEAMENTO

O SENHOR Léo de Affonseca, que foi o director da Estatistica Commercial do Ministerio da Fazenda e está encarregado, ao que parece, de organizar o Instituto Nacional de Estatistica, recentemente decretado, desmentiu a noticia, que a imprensa vehiculou — de se estar cogitando de promover o recenseamento geral da Republica para daqui ha dois annos.

Mas o sr. Heitor Bracet, director da Estatistica do Ministerio da Fazenda e que se diz ser o vice-presidente nato do futuro instituto, acaba de informar que vae agir no sentido de ser feito o recenseamento que o sr. Léo de Affonseca contesta.

Qual dos dois tem razão? E' ocioso indagar. A operação censitaria de larga envergadura, de que se trata, é de uma tal necessidade para o paiz, que todo debate em referencia ao assumpto é perfeitamente ocioso.

NEGOCIO PROSPERO

SABE-SE que, annexa á Liga das Nações, funcciona uma commissão permanente de opio. Seu fim é controlar a producção e agir junto dos differentes governos para a adopção de medidas fiscalizadoras do consumo.

Essa commissão acaba de divulgar o resultado de suas investigações, e por elle se sabe que augmentou a fabricação de cocaina e morphina em 1933.

Isso indica a notavel prosperidade do negocio de entorpecentes em todo o mundo. Fabricam-se os perigosos alcaloides em demasia, excedendo de muito ás necessidades da medicina.

Assim, emquanto se destroem alimentos para acabar com a superproducção, nenhum limite oppõem os governo á producção dos toxicos.

Por isso, a humanidade cada vez mais se envenena...

No Itamaraty

O sr. Juan José de Arteaga, ministro das Relações Exteriores do Uruguay, enviou ao sr. José Carlos de Macedo Soares, ministro das Relações Exteriores, o seguinte telegramma:

"Ao deixar o Brasil que tão gentilmente nos recebeu, quero agradecer ao senhor ministro das Relações Exteriores as attenções pessoaes que me tributou e apresentar á senhora Macedo Soares minhas mais respeitosas homenagens. — (a) Juan José de Arteaga."

A esse telegramma, respondeu o ministro das Relações Exteriores nos seguintes termos:

"Em meu nome e no de minha mulher agradeço os amaveis termos do seu telegramma de despedidas. Guardaremos, no Brasil, a mais grata recordação da sua visita e eu, pessoalmente, me felicito pelo cordial convivio que me foi dado entreter com v. ex. — (a) José Carlos de Macedo Soares."

— Por portaria de 25 do corrente, do ministro das Relações Exteriores, foram concedidos á auxiliar de bibliotheca de 2ª classe contratada Jacy Lobato Alvares licença de tres mezes, para os effeitos do artigo 21, do decreto n. 14.863, de 1º de fevereiro de 1921, e na conformidade do paragrapho 10 "in fine" do artigo 170 da Constituição.

— O sr. José Carlos de Macedo Soares deu, hontem, a sua costumada audiencia diplomatica semanal aos embaixadores.

— Apresentaram-se hontem ao ministro das Relações Exteriores o general Armando Duval e o capitão de mar e guerra Alvaro Vasconcellos, por terem findado as suas commissões junto ao presidente da Republica Oriental do Uruguay.

— Esteve hontem, no Itamaraty, o sr. Adalberto Netto, secretario da Agricultura do Estado de S. Paulo, para agradecer ao ministro das Relações Exteriores o seu comparecimento á inauguração do Pavilhão de São Paulo, na Feira Internacional de Amostras.

— O sr. José Carlos de Macedo Soares recebeu, hontem, os srs. Sampaio Doria, consultor technico do Ministerio da Justiça, Alberto Ramos, director e Léon Rollin, inspector geral da Agencia Havas, e Raymundo Pequeno.

Os Que Estiveram, Hontem, no Guanabara

No palacio Guanabara estiveram hontem, em conferencia com o sr. Getulio Vargas, presidente da Republica, os srs. Vicente Rão, ministro da Justiça, J. C. de Macedo Soares, ministro das Relações Exteriores, Arthur da Silva Costa, ministro da Fazenda, e capitão Filinto Muller, chefe de policia da capital.

— O ministro da Justiça, sr. Vicente Rão, despachou com o chefe da Nação..

— O presidente da Republica recebeu, em audiencias, os directores da Associação Cinematographica de Productores Brasileiros, e os srs. José Eugenio Muller e Jacintho Gomes.

— Esteve hontem, no palacio Guanabara, o Conselho da Colonia Portugueza, que foi recebido pelo presidente da Republica, a quem foi offerecer um rico mimo.

Telegramma Recebido Pelo Presidente da Republica

O presidente da Republica recebeu o seguinte telegramma:

"Bordo do "Libertad", 24 — Presidente dr. Getulio Vargas — Rio. — Tenho a honra de communicar a v. ex. a chegada, hoje, da commissão mixta á Puerto Assis, extremo do nosso primeiro reconhecimento do rio Putumayo, com feliz viagem. Regressaremos dia 26, para reconhecimento e visita dos rios affluentes. Attenciosas saudações. — (a) General Rondon, presidente."

Actos do Presidente da Republica

Foram mandados publicar os seguintes decretos assignados pelo presidente da Republica:

NA PASTA DA JUSTIÇA

Nomeando guardas civis de segunda classe Samuel Sant'Anna, Ernani dos Santos Tavares, Luiz Candido de Oliveira, Jorge Tavares, Oldemar de Souza Rodrigues, Annibal Fernandes, Hugo Rudolph Seibel, Paulo da Silva Rocha, Orsival Torres Braga, Alvaro Henrique de Araujo e Alberto Pinto da Silva.

NA PASTA DA VIAÇÃO

Tornando sem effeito a dispensa do auxiliar de 1ª classe da Central do Brasil Newton Jardim, para o fim de consideral-o em disponibilidade.

Nomeando praticante de agente de 2ª classe da Central do Brasil, os extranumerarios Apparicio Henrique Lessa, Achilles Braga Junior, Antonio Dias de Castro, Joaquim Lourenço Lobo, Antonio Sant'Anna, Grimaldo Monteiro de Novaes, José Faria Rocha, Francisco Germano da Silva, Adherbal Gama, Humberto Soares da Rocha, Luiz de Paula, Alberto Gama, José Vianna, Roberto Boanova de Araujo, Nelson Diniz, Arlindo Ferreira da Silva, Joaquim da Costa Oliveira, Raphael Farneze, Pedro Mariano Alves da Silva, Orlando Cabral, Antonio Leopoldino Arantes, Pedro João Doffini, José Leite Soares Fausto Pereira da Silva, Antonio da Cruz Filho, João Vianna Ribeiro, Antonio Nicolau Junior e Joaquim de Paiva Mendes.

Nomeando carteiros auxiliares da Directoria dos Correios e Telegraphos de São Paulo, em virtude de classificação em concurso: Benedicto Armando Costa, Luiz Alvaro de Menezes, Oscar Estanislau Inglez, Alvaro Luiz dos Santos Pereira, Faustino Monteiro, José de Oliveira Cozzetti, Oswaldo Cavalheiro, José Benedicto Decoussau, José Ramos de Oliveira Sobrinho, Cornelio Lopes Cansado, Mario de Oliveira Campos Junior, Victor Pereira Martins, Everaldo Rocha, Hermes Escobar Bueno, Rinaldo Fenerich, Augusto Pinto, Flavio Rodrigues de Andrade, Patricio Valente Soares, Oscar Betting Pinto, Cassio Raposo do Amaral, José Mendes Guerra, José Daniel Pinto, Arlindo de Vecchi e Euclydes Custodio Cabral

A Religião Regosijada Pela Reconstitucionalização do Paiz

UM SOLENNE "TE DEUM" NO DIA SETE DE SETEMBRO

A egreja catholica vem realizando varias cerimonias religiosas, em diversos templos da cidade, pelo advento constitucional do paiz. No proximo domingo, 2 de setembro, ás 15 horas, effectuar-se-á, na cathedral metropolitana, uma grande assembléa civica de associações religosas. A 7 de setembro, data da Independencia, haverá um imponente "Te-Deum", em acção de graças. Esta cerimonia terá logar ás 17 1|2 horas, na egreja de São Francisco de Paula, e será presidida pelo cardeal D. Leme.

A Chegada do Cap. Carneiro de Mendonça a Fortaleza

FORTALEZA, 26 (U.) — Procedente da fronteira parahybana, para onde seguira em companhia do ex-ministro José Americo, chegou a esta capital o capitão Carneiro de Mendonça, interventor federal.

O Novo Presidente do Instituto Historico e Geographico Parahybano

JOÃO PESSOA, 27 (A. B.) — O sr. Antonio Botto foi eleito presidente do Instituto Historico e Geographico Parahybano.

Homenageando a Figura de David Canabarro

PORTO ALEGRE, 26 (U.) — O Instituto Historico e Geographico do Rio Grande do Sul, em sessão solenne, realizada á noite de ante-hontem, no salão da Bibliotheca Publica, homenageou a figura de David Canabarro, que foi commandante em chefe das forças republicanas na epopéa dos farrapos. A reunião foi presidido pelo sr. Francisco Rodolpho Simch, secretario das Obras Publicas, tendo tambem feito parte da mesa o capitão Anapio Barcellos Feio, representante do interventor federal, major Alberto Bias, prefeito deste municipio e sr. Eduardo Duarte, secretario perpetuo do instituto. O jornalista Othelo Rosa fez uma conferencia sobre o vulto de David Canabarro, sendo applaudido e felicitado pela selecta assistencia.

A Politica nos Estados

REUNIU-SE A CONCENTRAÇÃO DA PRIMEIRA ZONA DO P. S. D. DA BAHIA

BAHIA, 27 (A. B.) — Esteve reunida a concentração da primeira zona do Partido Social Democratico, que escolheu para a Constituinte estadual os seguintes nomes: Amaral Muniz, cathedratico da Faculdade de Medicina, Nestor Ayres, capitalista e industrial; Mario Castro Rabello, advogado, e Vicente Pacheco de Oliveira, commerciante. Participaram da mesa os deputados Prisco Paraiso, Attila do Amaral e Francisco Rocha. Estiveram presentes 28 delegados districtaes deste e dos municipios que constituem a primeira zona. A assembléa votou uma moção de solidariedade á politica do presidente Getulio Vargas. Em seguida, o sr. Castro Rabello fundamentou uma moção de apoio á candidatura do sr. Juracy Magalhães ao governo constitucional da Bahia, que foi approvada por unanimidade.

OS PÉS DE LÁ DO EX-CHANCELLER

BAHIA, 27 (A. B.) — O "Diario da Bahia" aprecia a attitude do sr. Octavio Mangabeira, em artigo intitulado "Os pés de lá do ex-chanceller". Elogia a referida folha bahiana a habilidade do sr. Mangabeira em politica, procurando não desgostar, mas attrair, ao contrario, todas as correntes da opinião publica para esta esphera de influencia.

O TENENTE SOMBRA SERA' CANDIDATO PELO CEARA'

FORTALEZA, 26 (U.) — "A Gazeta" affirma que o tenente Severino Sombra lançará a sua candidatura á Camara Federal, contando para isso com o apoio de prestigiosos elementos da antiga Legião do Trabalho.

O SR. MAGALHAES DE ALMEIDA CONTINUA A RECEBER ADHESÕES

S. LUIZ, 26 (U.) — Continuam a chegar do interior adhesões ao Partido Social Democratico, fundado pelo deputado Magalhães de Almeida, e que se encontra installado já em todos os municipios do Estado. Esses elementos formam já uma frente unica inexpugnavel. Para dar uma idéa das forças de que vae dispôr o novo partido, basta dizer que, pelas ultimas noticias do alistamento, vindas do interior, era esta a situação do eleitorado, cujos titulos já haviam sido expedidos: municipio de Codó, 1.280 eleitores, dos quaes 1.100 social-democraticos; municipio de Pastos Bons, 1.212 eleitores, sendo .. 1.150 S. D.; Picos, 1.100 S. D. contra 23 adversarios; Patos, 800 S. D. contra 8; Coroatá e Rosario, mais fortes reductos dos marcellinistas, o Partido Social Democratico já está com a maioria. A União Republicana conta apenas com dois municipios, que são Pinheiro e Pereiras, onde, entretanto, se verificou scisão. Em todos os demais municipios o Social Democrata está dominando francamento, na mesma proporção do que se verifica em Picos, Codó, Patos e Pastos-Bons.

Em Memoria dos Jornalistas João Lopes Jr. e Aymbiré Kanimura

RECIFE, 27 (A. B.) — No salão nobre do Gabinete Portuguez de Leitura realizou-se uma sessão da Associação de Imprensa Pernambucana, em homenagem á memoria dos jornalistas Pedro Lopes Junior e Aymbiré Kanimura, recentemente fallecidos nesta capital. Os jornalistas Silvino Lopes e Luiz do Nascimento falaram sobre a personalidade dos collegas mortos, dizendo que sua actuação na imprensa pernambucana ficou marcada pela lembrança de dois grandes trabalhadores que tinham o sentimento muito elevado da missão do jornalista no Brasil.

Contra as Exigencias do Fisco

A AGITAÇÃO PROVOCADA PELOS AGRICULTORES IRLANDEZES

LONDRES, 27 (H.) — A agitação rural no Estado Livre da Irlanda, que se tem accentuado sobretudo depois da penhora dos bens dos lavradores que não effctuaram o pagamento das annuidades immobiliarias ou dos importos ruraes, começa a ter sérias consequencias. "The Times" noticia que varias estradas foram bloqueadas por grupos de agricultores, que, assim, procuram impedir o accesso dos funccionarios encarregados de proceder á venda das suas propriedades, dos rebanhos, colheitas e moveis.

O jornal informa que não têm sido raras as tentativas de sabotagem das linhas ferreas, sobretudo na região meridional do Estado Livre. Cita que ainda hontem, no condado de Tipperary, o collector de rendas e os funccionarios do fisco que tomaram parte nas ultimas penhoras e execuções das multas foram raptados e levados para o campo, onde soffreram máos tratos.

A esta agitação social, prosegue "The Times", vem juntar-se ás dissenções surgidas no seio do Exercito republicano, do qual numerosos membros, segundo consta, já se reuniram para formar nova organisação com o nome de "Republica dos Trabalhadores da toda a Irlanda", a qual, sem se filiar directamente á III Internacional, aceitaria, entretanto, parte da ideologia communista.

VIDA MUNDANA

A[illegible]

Fazem annos hoje:

As senhorinhas — Maria de Lurdes Ribeiro, Lydia de Castro Lemos, Cecilia do Rego Barros Coerna Werneck Franco Luiza Maria Costa Guimarães, Maria Henriqueta B. do Amaral, Julia Moraes e Stella Horta Fernandes.

As senhoras — Brandão Peixoto, Alice Caldeira Brandt e Alice Fontes.

Os senhores — Marechal Julio de Almeida, general Tasso Fragoso, dr. José Pacheco Dantas e o deputado Virgilio de Mello Franco.

—— Festejou hontem o seu anniversario natalicio, o sr. Luiz Pereira, funccionario da Caixa Economica do Rio de Janeiro, com exercicio na "Agencia da Carioca", no Turno A.

CHÁS DANSANTES

Club dos 40 — O Club dos 40 realizará no proximo dia 1º, um chá-dansante, nos salões do Automovel Club. Todas as festas do Club dos 40 se revestem de um cunho altamente social, á qual comparecem sempre a "élite" da nossa capital. Por isso mesmo, o proximo chá-dansante do Club dos 40 promette se revestir do maior brilhantismo.

HOMENAGENS

Realizar-se-á hoje, ás 9 horas, na matriz de Nossa Senhora da Conceição, no Engenho Novo, missa solenne em regosijo pela passagem do anniversario natalicio que hoje occorre do reverendo frei Agostinho de Fincias Roman O. S. A., parocho dessa freguezia.

A' noite terá logar uma sessão solenne na casa parochial.

BODAS DE PRATA

Os filhos do distincto casal João Pedro de Souza Brito-Roberta Gonçalves de Souza Brito **mandam rezar missa em acção de graças pelas bôdas** de prata de seus paes, na matriz do Engenho Velho (egreja de São Francisco Xavier), no proximo dia 4 de setembro, ás 9 1|2 horas.

CHÁS

PEQUENA CRUZADA —Tendo as suas attenções voltadas para as tardes de chá que, tão brilhantemente, realizou em seu beneficio, no antigo Trianon, a Pequena Cruzada teve de suspender, por este espaço de tempo a sua campanha do 1$000 levada a cabo, com grande interesse, nos mezes de maio e junho.

Retomando-a agora, espera acabar de percorrer os bairros que ainda restam e, certamente, as moças que tão desveladamente se entregaram a este serviço bastante penoso, de visitar todas as residencias particulares da capital, para pedir, individualmente a contribuição irrisoria de 1$000, serão, por certo, recebidas com o carinho e a generosidade, que são o apanagio melhor do nosso povo, por excellencia caritativo.

Não serão necessarias referencias da imprensa para apresentar e facilitar a acolhida á Pequena Cruzada. Por si, esta instituição maravilhosa, já se impoz desde muito no conceito e no coração carioca. Apenas, formulamos votos para que se coroe de pleno exito este novo esforço destas incansaveis lutadoras do bem que são as jovens paladinas da Pequena Cruzada.

FESTAS

Em sua residencia da Rua Barata Ribeiro, a senhorinha Maria Edith Lindoso offereceu, domingo ultimo, um chá-dansante a um grupo de pessôas de suas relações de amizade.

Prsidida pelo fino espirito da sua gentil promotora, a festa, apesar do seu caracter intimo, revestiu-se d grand brilhantismo, prolongando-se as dansas até alta madrugda.

NASCIMENTOS

Acha-se enriquecido o lar do sr. Antonio Silveira e d. Lygia Silveira, com o nascimento de uma interessante criança, que receberá na pia baptismal o nome de Maricéa.

LUTO

FALLECIMENTOS

Falleceu hontem, inesperadamente nesta capital, o funccionario postal Gastão Oliveira de Menezes, que vinha exercendo as funcções de auxiliar de gabinete do director regional dos Correios e Telegraphos do Districto Federal.

O extincto era muito estimado entre os seus collegas e contava em nossa sociedade um vasto circulo de amigos e admiradores, por isso causou geral consternação o seu passamento.

MISSAS

Realizar-se-á amanhã, 29, ás 9 horas, na egreja do Convento de Nossa Senhora do Carmo da Lapa, a missa de 30º dia, por alma da senhorinha Lydia Fernandes Brasil, mandada rezar por sua familia.

THEATRO

Será no dia 7 de setembro a "Noite da Primavera", no Eldorado Dancing

A Primavera, essa estação tão decantada pelos poetas, vae dar motivos a uma bellissima festa na sympathica casa de diversões da rua Leopoldo Fróes.

Foi felicissimo o cabaretier J. Mattos (Paulista) quando se lembrou de promover a "Festa da Primavera" que, pela ansiedade que já está causando, permitte um vaticinio brilhante para a sua realização.

Nesta noite, sob uma ornamentação artistica e deslumbrante, desfilarão numa parada elegante, um punhado de graciosas patricias como sejam: Cecy, Nazareth, Rosinha, Anna, Marietta, Mary, Mariazinha, Ruth, Aracy, Juracy, Maria, LourdesI, Lourdes II, Lais, Thedy, Laurinha, Marina, Guilhermina, Carlotinha Annita, Jeanne, Jeannette, Judith, Dulce, Sylvia Italia Rosita, Olinda e outras.

E, para trazer este pugilo gracioso, presa de uma alacridade encantadora e communicavel, a "Eldorado Jazz", sob a regencia do applaudido maestro Paschoal de Barros, executará todas as novidades musicaes que compõem o apreciado repertorio dos irmãos Vitale.

Reunirá ainda a "Festa da Primavera", um programma attraente de "variete" o qual comporta os artistas: Radamés Celestino, Ildefonso Norat, Laurita Martins, Jayme Florence, Carmen Novarro, Murillo Caldas, Nieta Lenny, Sylvio Caldas, Mary e João Petra de Barros.

Como se vê, o "team" artistico é forte e capaz de proporcionar numeros agradaveis á grande assistencia que essa festa levará ao confortavel salão do Eldorado Dancing.

A partir do dia 13 de setembro, serão iniciadas as "matinées" dansantes que terão inicio ás 18 horas, ás quartas e sextas-feiras.

O festival de Virginia Soler no dia 30

Está despertando o mais vivo interesse o festival da victoriosa artista Virginia Solér, mracado para o dia 30, no theatro Republica. Será representada pela primeira e unica vez a revista "Cok-Tail", sendo a comperagem feita pelo actor Assis Pacheco e pelo jornalista Corrêa Varella. O grande actor Procopio Ferreira prestará o seu valioso concurso artistico a este festival. Virginia Solér reserva para essa noite uma surpresa aos seus amigos e admiradores.

"Areias de Portugal" o proximo cartaz da Portugueza

A companhia portugueza de revistas, que está quasi a encerrar a sua temporada no theatro Republica annuncia para a proxima sexta-feira, 31 do corrente a primeira representação da revista "Areias de Portugal" com que vae terminar a sua temporada no Rio. Para recommendar esta revista, que, em Portugal fez muito successo, basta dizer quem são os seus autores. "Areias de Portugal" é original dos consagrados escriptores portuguezes Lino Ferreira, Fernando Santos, Lourenço Rodrigues e Xavier de Magalhães, autores que contam o maior numero de peças de successo em Portugal nos ultimos annos.

Santos Carvalho faz hoje a sua festa artistica

Santos Carvalho, que faz hoje sua festa no Republica

Santos Carvalho, artista comico portuguez cuja sympathia se infiltrou no coração de toda a platéa carioca, desde a sua primeira visita ao Brasil, faz hoje a sua festa artistica, no theatro Republica, onde trabalha como uma das principaes figuras do elenco da Companhia Satanella-Francis.

A noite de hoje, portanto, no popular theatro da Avenida Gomes Freire será uma noite de festa brilhante e de grande regosijo para todos, os admiradores e amigos daquelle distincto artista que reune as suas qualidades artisticas ás preciosas qualidades novas servidas por um coração bondoso.

Santos Carvalho que recebe, todas as noites, verdadeiras ovações do publico carioca, vae ter occasião de apreciar, hoje, melhor quanto é apreciado e admirado pelo nosso publico. O sympathico artista organizou, para fazer a sua festa, um lindo programma de espectaculo, da qual consta, em primeira logar, a representação da peça musicada "A Estrella do Avenida" imitação de Eduardo Cerca e Mattos Siqueira, musica do insigne maestro Frederico de Freitas.

"Tudo para você", no theatro Casino

Com absoluto successo continuam, no theatro Casino, as representações da alegre comedia de Munoz Seca, "Tudo para você", traduzida com a esperada habilidade por Eurico Silva. Duas horas de ininterrupto bom humor passam quantos têm tido o bom gosto de ir ao pitoresco theatro do Passeio Publico desde sexta-feira ultima tem estado completamente cheio nas suas sessões.

Procopio tem um magnifico trabalho na comedia e com elle realiza mais uma deliciosa criação comica. Podia-se instituir um premio valioso a quem durante o tempo em que se desenvolve a acção de "Tudo para você" se conservar sério em seu logar.

Mas, como obter esse premio se os proprios que contrascenam com Procopio riem se quando elle está em scena? Além do artista privilegiado intervem no desempenho Elza Gomes, Iracema de Alencar, Luiza Nazareth, Albertina Pereira, Dea Selva, Ruth Vianna, Manoel Péra, Darcy Cazarré Eurico Silva, Rodolpho Maia, Abel Péra, José Soares e Luiz Darcy.

Hoje nas duas sessões do costume, "Tudo para você".

A temporada popular do Recreio

Será impreterivelmente na proxima sexta-feira, 31 a estréa da Companhia Popular de Comedia que, com um optimo conjunto, inaugurará esta temporada que vae marcar sem duvida uma nova etapa no theatro por sessões. A comedia escolhida foi "Onde canta o sabiá", de Gastão Tojeiro, que já varios centenares de representações attingiu.

Os preços, na base de 3$000 por poltrona, justificam plenamente a phase popularissima que a Companhia emprestará aos seus espectaculos, tendo válido a approvação de quantos frequentam o popular Recreio.

O desempenho entre muitos attractivos que apresentará resaltará o de assistirmos á estréa da nossa grande actriz patricia Lucilia Peres, nos papeis centraes, visto ser ella que interpretará a parte de Ignacia, a caricata da "Onde canta o sabiá". Varios papeis serão desempenhados pelos seus criadores no Trianon. Mais 4 dias e teremos bom theatro a preços accessiveis.

"Ultima loucura", a comedia de estréa da nova companhia do Carlos Gomes

Já no proximo dia 5 de setembro, conforme tivemos occasião de noticiar, será inaugurada, no Carlos Gomes, a Temporada de Comedia do corrente anno desse elegante e confortavel theatro da Empresa Paschoal Segreto.

Trata-se da apresentação da Companhia de Comedias Modernas, dirigida pelos actores Attila de Moraes, Mesquitinha e Restier Junior e que conta no seu homogeneo elenco com a participação não sómente dessas tres brilhantes figuras do nosso theatro como de Aurora Alboim, Conchita Moraes, Hortencia Santos, Lucia Delor, Maria Costa, Norma Geraldy Delorges Caminha, Fernando de Oliveira e João Fernandes.

Esse tão homogeneo elenco, sem duvida um dos mais completos e afinados de quantos até aqui têm sido organizados, fará sua estréa apresentando um original brasileiro de grande valor: "Ultima Loucura" — firmado pelo applaudido comediographo José Wanderley, detentor de um dos maiores successos de comedia do corrente anno.

Uma despedida e uma apresentação na Casa do Caboclo

"Passaro Cégo", a linda peça que, apresentada pelo magnifico elenco da "Casa do Caboclo", está completando o seu segundo centenario de representações consecutivas, vae deixar o cartaz na proxima sexta-feira, pois no sabbado vindouro, para estréa da querida e sympathica actriz Dina Marques, serão dadas as primeiras da peça sertaneja "Primavera de Caboclo", original de Duque e De Chocolat, com um "sketch" de Calazans.

A festa de Cazarré

Um dos nossos mais corretos comediantes é sem duvida Darcy Cazarré, sempre louvado pela critica e pelo publico pela compreensão que tem da sua arte e o modo porque a respeita. Cazarré faz a sua festa artistica no Casino na noite de 5 do corrente com um programma escolhido com o maximo capricho.

Além da representação pela unica vez de uma comedia interessantissima, haverá um escolhido acto variado. Procopio presta o seu valioso concurso á festa de Cazarré.

A noite portugueza, no theatro Republica

Vem crescendo, cada vez mais o interesse do publico pelos dois grandiosos espectaculos que vão realizar-se no theatro Republica, na noite de 3 de setembro, proximo, sob o suggestivo titulo de Grande Noite Portugueza.

Para esse grandioso festival está organizado um programma verdadeiramente monumental e artistico.

Sem falar na peça que será a melhor a revista da Companhia haverá dois actos de variedades, com o concurso de artistas de destaque como Gilda de Abreu e Vicente Celestino, Isabelita Ruiz, Tereza Gomes, Isalinda Seramota, Luiza Satanella, que cantará lindas canções brasileiras, Francis, que o publico, até aqui só conhecia como bailarino e que vae agora interpretar canções.

O successo do Meu Brasil

Raramente se tem visto um successo tão grande e tão rapido como o do Meu Brasil, a graciosa boite da Cinelandia. A nova casa de espectaculos venceu desde o seu primeiro dia.

Hoje á noite vae ella completar as suas noventa e seis horas e já tem a vida victoriosa de um novo theatro.

A inauguração foi um successo estrondoso que já temos tido, nas vesperaes e nas soirées de sabbado a casa esteve a cunha e domingo as lotações se esgotaram nas duas sessões da noite.

No Meu Brasil tudo attráe a deslumbrante ornamentação da platéa feita por Jayme Silva, o elenco escolhido e a graça irresistivel do "Coisinha Boa", a peça scintillante qu eViriato Corrêa escreveu e Joubert de Carvalho e J. Aymberé musicaram.

"Coisinha Boa" com as suas piadas a sua satira politica que não offende a ninguem, as suas canções, etc, etc., é actualmente um dos maiores successo da estação.

Ainda não se viu successo igual ao da "Canção da Felicidade"!...

A carreira triumphal da "Canção da Felicidade", no cartaz do Rival Theatro é um indice seguro do valor extraordinario, desse curioso romance de figuras animadas de Oduvaldo Vianna que conquistou o coração das platéas argentinas e que entre nós está attraindo todas as curiosidades.

De facto ha muito que ver e admirar nessa peça tocada de originalidade e de mil subtilezas, na qual se plasma a vida com todos os seus caracteristicos marcantes e com o seu jogo eterno das mais desmedidas paixões, dos conflictos mais allucinantes e das ambições mais desmedidas.

Fazendo essa subtilissima "Canção da Felicidade", Oduvaldo, com a sua arte inconfundivel, preparou um espectaculo, no qual a humanidade toda se revê e no qual todo mundo sente um pedaço da propria tragedia.

Esse o grande merito da peça bonita e essa uma das justificativas do seu exito sem igual entre nós. E o curioso é que dia a dia mais e mais augmenta a curiosidade publica pela "Canção da Felicidade", cujas sessões transcorrem cheias, com lotações esgotadas, assim mesmo como aconteceu hontem, uma segunda-feira, dia de retraimentos...

Esta semana, em meio da qual a "Canção da Felicidade" completará o seu meio centenario de representações, vae ser a semana da "Canção da Felicidade", a julgar pela impressionante procura de ingressos desde a manhã de hontem.

O commentario da noite

— O que é que vae agora no seu theatro elegante, dr. Domingos? — perguntou-lhe o Abadie Faria Rosa.

E o futuro cinematographista da praça Tiradentes respondeu:

— "A ultima loucura"...

MEU BRASIL
O theatro de hora e meia
(Edificio Góes)
NA CINELANDIA

HOJE — HOJE
VESPERAL ás 16 horas — A' NOITE: Sessões ás 20 e 22 horas.

FORMIDAVEL EXITO
da peça em 15 quadros de VIRIATO CORRÊA
com introducção de BASTOS TIGRE
"COISINHA BOA"
Musica de Joubert de Carvalho e J. Aimberé.

PHYMATOSAN
AGE COM SEGURANÇA NA BRONCHITE, TOSSE
VIDRO POPULAR 2$500 NO [illegible]

TINTA BRASILIA
TYPO OFFICIAL
A MELHOR

THEATRO RECREIO
COMPANHIA POPULAR DE COMEDIA

ás 20 horas — AGOSTO 31 SEXTA-FEIRA — ás 20 horas
Estréa — Estréa
ás 22 horas — ás 22 horas

Com a applaudida comedia
ONDE CANTA O SABIÁ!!!...
3 explendidos actos de GASTÃO TOGEIRO
Com um optimo elenco artistico, scenarios novos de Raul de Castro e aos preços ultra-populares de
3$000 REIS A POLTRONA

Aos domingos e feriados vesperaes ás 15 horas
Aos sabbados vesperaes ás 16 hs. — POLTRONAS 2$000 reis

RECREATIVAS

BANDA PORTUGAL

Iniciou a festa de ante-hontem na Banda Portugal, com a qual se commemorava o 13º anniversario deste gremio, um concerto pela banda que executou sob os melhores applausos, peças de selecção e trechos de opera.

A seguir, como determinava o programma, teve logar a solennidade commemorativa da data. Presidiu-a o sr. Antonio Rodrigues, acatado socio da Banda que convidou a fazer parte da mesa directora dos trabalhos os representantes das agremiações co-irmãs e os chronistas carnavalescos presentes.

Dada a palavra ao orador official, dr. Raymundo Carejo, inicia este o seu bellissimo discurso pedindo um minuto de silencio em pezar pelo incendio que destruiu o Club Gymnastico Portuguez para finalizar com uma saudação enthusiastica á imprensa.

Em meio da sua oração foi feita a inauguração do novo pavilhão social.

Falaram ainda nesta sessão os representantes dos clubs presentes e o nosso collega Romeu Arêde, chronista recreativo do "Jornal do Brasil" em nome da imprensa.

Encerrou a noitada um estupendo baile ao rythmo de harmoniosa jazz-orchestra.

Os jornalistas, como de habito nesta sociedade, foram cercados de innumeras attenções, pela directoria da Banda.

RECREIO DAS FLORES

A "Ala Abafa a Banca" ainda esta vez confirmou a sua denominação, isto é, conquistou mais um successo formal e completo.

A sua festa de domingo ultimo levou á vasta séde do bi-campeão do Carnaval carioca uma porção de garotos que participou da alacre "matinée" infantil que lhe foi offerecida das 15 ás 17 horas, dando inicio a festividade.

A' chegada dos jornalistas, Oswaldo Lisbôa, (o Popular) maioral da Ala que estava bancando o "papae" formou a petizada erguendo vivas a imprensa.

Mas não terminou com o findar do baile dos gurys a festividade da "Afaba a Banca" ella proseguiu com uma noitada dansante que se prolongou até ás 24 horas, e, ainda a animação reinante foi digna de registo.

A Tuna Malagutti que impulsionou as dansas agradou plenamente proporcionando optimas contra-dansas sendo todos os numeros trisados para attender aos applausos.

Oswaldo Lisboa deu uma recepção fidalga e captivante aos chronistas, cercando-os de constantes e multiplas gentilezas, durante a sua estada na séde da rua Livramento.

GREMIO DRAMATICO PARTICULAR 4 DE NOVEMBRO

Poucas vezes nos tem sido dado passar uma tarde tão agradavel quanto a de domingo ultimo.

E' que tivemos a dita de participar da saborosa feijoada que o Gremio Particular 4 de Novembro offereceu á imprensa em sua confortavel séde á Villa S. Lazaro, praia do Caju'.

Esse agape que transcorreu numa intimidade captivante teve a presença de diversos jornalistas e de grande numero de associados e gentis frequentadoras do Gremio.

Após o bródio usou da palavra o tenente Eduardo Magalhães, director d'"O Suburbano" que foi encarregado de externar o agradecimento dos seus collegas. O veterano jornalista, numa oração fluente e sincera se desempenhou desta missão, valendo-se da opportunidade para exaltar os meritos da pranteada senhorinha Zizi Ribeiro, amadora que teve um nome destacado nos palcos amadoristas e irmã do provecto ensaiador Francisco Ribeiro, participante do agape.

Após fizeram-se ouvir, os srs. Oscar Castilhos, vice presidente, Gregorio Machado, Constantino Carvalho e o nosso representante, que saudou a "cuca".

Coube á imprensa, na pessoa da graciosa senhorinha Vadinha. (Oswaldina Corrêa de Carvalho), uma copeirinha amavel e attenciosa a quem, no finalizar desta nota, enviamos os nossos agradecimentos.

DUAS POR DIA

Final da oração do tenente Eduardo Magalhães, no Gremio 4 de Novembro:

— ... e termino saudando o Gremio 4 de Novembro que viva numa "paz" invejavel, aqui no Arsenal de "Guerra"...

O major honorario Octavio de Castro que é um observador sagaz, dizia, domingo, na séde do Recreio, ao Rocha Soutello:

—E esse club é coherente. Chama-se Recreio das "Flores" e tem um lord "Papoula"...

A Manifestação Sportiva Automobilistica "Circuito da Amendoeira" Está Despertando o Mais Vivo Interesse em Nossos Meios Esportivos

A primeira manifestação sportiva á A. S. A. B., terá logar definitivamente domingo, 2 de setembro, no circuito comprehendido entre as avenidas Ruy Barbosa e Oswaldo Cruz, em redor do Morro da Viuva.

Esta primeira prova da A. S. A. B., é para automoveis de turismo e essencialmente de série, tendo no fim da manifestação uma pequena demonstração para carros de corrida, os mesmos que deverão correr na Gavea em 30 de setembro.

OS INSCRIPTOS

São os seguintes os inscriptos para o certamen da A. S. A. B. de 2 de setembro: Ivo Canet de Mattos Vieira, com Amilcar; José Santiago, com Chrysler; Juca Spinone, com V-8 Ford; João Alfredo de Carvalho Braga, com Nash; Primo Fiorese, com Studebaker; Julio de Moraes, com Fiat-Balilla;e, com De-Moraes-Fiat; Luciano Marino Crespi, com Opel; Nicolino Guerrera, com Autoplano; Wilbert D. Petter, com Chrysler; Gustavo de Mattos, com Dodge; Cicero Marques Porto, com De Soto; Nelson Giannini, com Chrysler.

COMITE' DE ORGANIZAÇÃO

Commissarios sportivos: Emilio Abrate, José Joaquim de Moraes, Mauricio Braga e Antonio José de Oliveira Garcia; director de corrida: Frank Chapon; Chronometristas: Willi Wirz; chronometrista official: Raul Pinheiro, Oscar Guimarães, Matolas P. Sandri; juizes de partida: João A. de Carvalho Braga, Durval Palermo e V. Castiglione; juizes de chegada: Oswaldo Rocha e Werner Poohle; commissarios de pista: Roberto watteau, A. Lemos de Miranda, M. A. Nunes, Paulo Masset, Boy B. Smith e Bernardo A. Pinheiro.

A Reforma Administrativa do Major Chevalier Não Foi Por Motivos Politicos

O ministro da Guerra, no requerimento em que o major aviador Carlos de Saldanha da Gama Chevalier, pedia reversão ao serviço activo, deu o seguinte despacho: "Indeferido". O requerente não foi reformado por motivos politicos e sim em virtude do resultado de um inquerito e de um parecer da commissão de Syndicancia do Exercito.

O General Alfredo Campos Telegraphou ao Ministro da Guerra

O ministro da Guerra, general Góes Monteiro, recebeu hontem, do general Alfredo Campos, que fez parte da comitiva do presidente Gabriel Terra, o seguinte telegramma:

"Com respeitosa consideração renovamos com agradecimentos nossa admiração saúdo ao glorioso Exercito Brasileiro e a digna pessoa do sr. ministro, formulamos votos felicidade ao partir desta terra amiga. — (a.) General Campos".

Secção Economica do DIARIO CARIOCA
DIRECÇÃO F. J. TEIXEIRA LEITE

Diario Economico

NOTA DO DIA:

AINDA O COOPERATIVISMO NO MINISTERIO DA AGRICULTURA

Em edição recente, solicitámos a attenção do ministro da Agricultura, sr. Odilon Braga, para o caso do cooperativismo, necessitado de revisão, indiscutivelmente. Esse caso, porém, nenhuma difficuldade apresenta e póde ser resolvido sem ferir qualquer susceptibilidade merecedora de consideração. Antes do mais, reaffirmemos que a solução a elle dada não consagrou o ponto de vista dos technicos do ministerio, nem a do proprio ministro. Quanto aos primeiros, foram afastados da casa onde tão relevantes serviços vinham prestando, para darem logar a uns thuriferarios desconhecidos e, sobretudo, desconhecedores da materia. Quanto ao ultimo, ao ministro Tavora, elle se manifestára contra o syndicalismo-cooperativista, no congresso revolucionario de novembro de 1932.

Como se explicaria, então, a "victoria" do ponto de vista esposado tão só pelo sr. Sarandy Raposo? De modo muito simples. Todo mundo sabe que o major Tavora não era technico nas questões do seu ministerio — o que não tem importancia alguma, pois para ser bom ministro basta ser intelligente, possuir mediana cultura, ter muito bom senso e prestigiar o elemento technico do ministerio. O major Tavora confiou-se aos seus technicos, esta é a verdade. Fez muito bem, nem poderia ter agido de outra maneira. Nomeados os seus directores technicos, devia confiar nelles, devia prestigial-os. Além do mais, todo mundo sabe que o major Tavora se deixa levar, facilmente, por motivos de ordem affectiva e pessoal.

Ora, o technico do major, em cooperativismo, era o sr. Sarandy Raposo, "escolhido" pelo criterio acima enunciado. Esse senhor ha vinte annos vem mettendo os pés pelas mãos em assumptos cooperativistas, em artigalhaços incompreensiveis. Nunca foi tomado a sério. Feito director da Directoria de Organização e Defesa da Producção, entendeu de pôr em pratica as suas theorias astraes. E o ministro foi sentimental, não o quiz contrariar. Preferiu consagrar em lei o syndicalismo-cooperativista, refugado no mundo inteiro e por elle proprio combatido um anno antes. Preferiu levar á sancção presidencial decretos como aquelle da taxa de $500 sobre a banana, o qual não poude sequer ser publicado. Emfim, ao apagar das luzes, aceitou e passou adeante alguns mostrengos, como o decreto sobre cooperativismo e sobre o Banco Rural, os quaes denunciam apenas o delirio do sr. Sarandy Raposo, cheio de ansias por tornar a sua directoria mais importante do que o resto do ministerio, o "pivot" da organização social e economica do Brasil — tudo sob o zabumba de uns candidatos a empregos. Emquanto isso, emquanto ia ao frenezi a actividade legiferante e reformista do technico em cooperativismo, iam tambem surgindo, como a demonstrar a falta de actividade na acção, phenomenos teratologicos em toda parte: estatutos inacreditaveis, como aquelle dos caféicultores de Garanhuns, pseudo-organizações cooperativas como aquella de alguns bananeiros paulistas, que, rechassados pelo serviço estadual de cooperativismo, encontraram abertas todas as portas do ministerio, ao qual impingiram o seu conto do vigario.

O sr. Odilon Braga deveria notar isto, apenas: a orientação imprimida pelo sr. Sarandy Raposo ao assumpto diverge de tudo quanto existe nos demais paizes; tem contra si a opinião de todos os verdadeiros cooperativistas do Brasil, inclusive os do Ministerio da Agricultura; e só logrou consagração em lei depois da mais invencivel negativa de publicidade, para o necessario debate. O actual ministro é jornalista e sabe que os donos de idéas e planos realmente felizes não temem a publicidade: ao contrario, desejam-na.

No principio deste anno, entrevistando o sr. Juarez Tavora, tivemos opportunidade de perguntar-lhe qual o acto que reputava mais importante na sua administração de 1933, e o bravo major, sem pestanejar, escolheu a sua campanha nos moldes do cooperativismo paulista. Elle vinha de visitar S. Paulo, onde Luiz do Amaral e os seus companheiros radiavam uma cruzada de cooperação para organizar os esforços divergentes do pequeno productor. Depois o sr. Tavora mudou. A philosophia obscura do sr. Sarandy impressionou, porém, o ministro do Calabouço. E tudo se mudou.

O CONSUMO MUNDIAL DE CAFÉ

De accordo com as estatisticas officiaes, foi o seguinte o movimento de entregas de café ao consumo mundial, nos oito primeiros mezes da safra em curso, em saccas de sessenta kilos:

Brasil	32-33	33-34	Dif. em 33-34
Europa	3.462.000	4.361.000	mais 935.000
EE. UU.	4.320.000	6.100.000	mais 1.780.000
Hem. Sul	685.000	845.000	mais 160.000
Total do Brasil	8.431.000	11.306.000	mais 2.875.000
Outras procedencias:			
Europa	3.328.000	2.917.000	men. 411.000
EE. UU.	2.998.000	2.189.000	men. 809.000
Total: Outras proced.	6.326.000	5.106.000	men. 1.220.000
Todas as procedencias:			
Europa	6.754.000	7.278.000	mais 524.000
EE. UU.	7.318.000	8.289.000	mais 971.000
Hem. Sul	685.000	845.000	mais 160.000
Tot. ger.	14.757.000	16.412.000	mais 1.655.000

Verifica-se, assim, que nos primeiros oito mezes da safra em curso, em confronto com egual periodo da safra anterior:

As entregas ao consumo augmentaram de 1.655.000
As entregas de café estrangeiro diminuiram de 1.220.000
As entregas de café brasileiro augmentaram de 2.875.000

* * *

A EXPLORAÇÃO DO SALITRE NO BRASIL

O salitre não figura na lista das mercadorias exportadas pelo Brasil. E', pelo contrario, materia de importação.

No quinquennio de 1929 a 1933, importamos mais de 9.345 toneladas de salitre, procedentes do Chile, da Allemanha, da Argentina, da Belgica, dos Estados Unidos, da Hollanda, da Gra-Bretanha e da Noruega.

O Brasil possue, entretanto, salitre, já tendo sido feitas, com exito, algumas explorações na Bahia e em Minas Geraes. Entre as fabricas desses Estados, contavam-se as da Estrada de Salitre e Bambuy, a do riacho do Salitre e a dos rios São Francisco e Contas.

Em Goyaz, encontra-se tambem salitre á margem direita do Parnahyba, onde se acham consideraveis massas de minerio puro crystallizado. E, no Piauhy, existe o salitre nos municipios de Jeromenha e de Bom Jesus, e no Alto Parnahyba, entre Urussuhy e Santa Philomena.

Dispondo do producto, não seria demais incentivarmos, no paiz, as explorações salitreiras.

INFORMAÇÕES DO EXTERIOR

OS TITULOS BRASILEIROS EM NOVA YORK

NOVA YORK, 27 (D. C.)—Os portadores dos titulos do fundo de amortização do emprestimo do Estado do Rio Grande do Sul, a juros de sete por cento, receberam uma notificação do Chase National Bank, na qual se diz que, de conformidade com os decretos federaes, o banco em questão recebeu os fundos para o pagamento de vinte por cento sobre o valor nominal dos coupons que deveriam ser pagos em 1 de junho de 1934.

Os titulos em questão representam bonus municipaes de quarenta annos, que se vencem em 1967.

O Banco annunciou ao mesmo tempo que estava preparado para o pagamento de dezesete e meio por cento sobre os juros dos titulos ouro do fundo de amortização externa, de seis por cento, da cidade de S. Paulo, do anno de 1919, e que se vence em 1943.

De accordo com o plano da divida, os coupons desses bonus deveriam ser resgatados em 1 de maio ultimo.

A FEIRA INTERNACIONAL DE BRUXELLAS

LISBOA, 27 (D. C.)—A commissão luso-belga de propaganda da Feira Internacional de Bruxellas, de 1935, esteve reunida sob a presidencia do encarergado de Negocios daquelle paiz, sr. Farthomme.

Nessa reunião foram eleitos presidentes de honra os ministros de Portugal em Bruxellas e da Belgica em Lisboa.

Foram tambem eleitas membros do Comité Executivo varias personalidades belgas e portuguezas, entre as quaes o conde Penha Garcia, o sr. Quoirin, presidente da Camara de Commercio Belga em Lisboa e Antonio Figueiredo, consul da Belgica no Porto.

O primeiro é o presidente e os outros são vice-presidentes.

A SITUAÇÃO FINANCEIRA DA FRANÇA

NOVA YORK, 27 (D. C.)—O "New York Times" commenta, em editorial, as causas do augmento do encaixe ouro do Banco de França e observa que o principal motivo desse augmento reside na confiança internacional do franco. Accentua que se trata da consequencia da recusa constante do governo francez a toda idéa de alteração do valor de sua moeda.

O orgão nova-yorkino remata: "Podemos dizer que a França encabeça as nações que possuem finanças sãs e gosam da confiança publica, logar que os Estados Unidos occupavam até o dia em que o nosso governo julgou acertado abandonar voluntariamente o padrão ouro."

OS STOCKS DE PRATA EM SHANGHAI

SHANGHAI, 27 (D. C.)—Na ultima semana, os stocks de prata no mercado desta cidade accusaram a diminuição de 45.849.000 dollares, no valor total em comparação com o periodo precedente.

AS FERROVIAS NORTE-AMERICANAS

NOVA YORK, 27 (D. C.)—A renda liquida das quinze principaes companhias de estradas de ferro, no mez de julho ultimo, attingiu 7.347.000 dollares contra 12.744.000 em julho de 1933, o que marca uma diminuição de 42,3%.

Na semana passada os preços das mercadorias por atacado attingiram o mais alto nivel dos tres ultimos annos ou seja 76,1%, média de 1929, contra 75,1% média de um mez atrás.

Os productos alimentares attingiram a alta mais forte, ou 2,50%.

AUXILIANDO A PECUARIA INGLEZA

LONDRES, 27 (D. C.)—De accordo com os termos do projecto recentemente approvado pelo Parlamento, afim de estimular o desenvolvimento da pecuaria na Inglaterra, o Ministerio da Agricultura publicou um acto fixando a base dos auxilios a serem pagos aos criadores.

O PREÇO DO OURO NA INGLATERRA

LONDRES, 27 (D. C.)—O preço do ouro foi fixado, na abertura do mercado, em 139 shillings 5, por onça fina, com a alta de dois pence em relação ao preço de hontem.

As vendas de ouro em barras elevaram-se a 160.000 libras.

AS CAMARAS DE COMMERCIO NO REICH

BERLIM, 27 (D. C.)—As Camaras de Commercio passaram a ser controladas pelo Ministerio da Economia, sendo os seus presidentes nomeados e demittidos pelo ministro.

Os conselhos que collaboram com os presidentes são auxiliados por um orgão consultivo cuja nomeação é confirmada pelo ministro.

A COTAÇÃO DA LIBRA EM LONDRES

LONDRES, 27 (D. C.)—A libra, que funccionou, hoje, novamente, fraca, foi cotada a 75 21|32 em relação ao franco, a 5,06 1|2 em relação ao dollar e a 12,77 em relação ao marco.

* * *

O MAPPA ECONOMICO DO BRASIL

O Departamento Nacional da Industria e Commercio do Ministerio do Trabalho acaba de publicar o Mappa Economico do Brasil—1934.

E' um trabalho artisticamente confeccionado em polychromia, onde os numeros foram extraidos das mais modernas estatisticas officiaes. Contêm dados e legendas referentes a tudo quanto diz respeito á producção, consumo, exportação e importação do nosso paiz e, mais ainda, sobre finanças, movimento bancario, instituições de defesa de productos, climas, população, colonização, quédas dagua, vias de communicação, etc.

Ao lado do mappa geral do Brasil ha outros, em pequenas dimensões, com as mesmas annotações em resumo, de todos os Estados.

O Mappa Economico do Brasil—1934, traduzido em italiano e francez, foi, respectivamente, remettido para as Feiras Internacionaes de Bari e de Marselha, como publicação de propaganda nacional.

Nesses mesmos idiomas e mais em hespanhol, inglez e allemão, o Mappa Economico do Brasil—1934 figurará entre os trabalhos de divulgação a bordo do "Bagé", por occasião da Primeira Feira Internacional do Brasil, que em fevereiro de 1935 irá percorrer toda a Europa e o norte da Africa.

Indice de Confiança

Foi apresentada na sexta-feira, da semana proxima passada, ao Banco do Brasil, uma proposta de banqueiros inglezes, encaminhada por um dos maiores escriptorios de corretores de nossa praça para venda de ouro.

Propunham os referidos banqueiros que o Banco do Brasil adquirisse por 2.700.000 libras, pagaveis em letras a seis mezes de prazo, juros de 6 % ao anno, ouro em barras, para formação do lastro metallico do paiz. A OPERAÇÃO SERIA FEITA COTANDO-SE A LIBRA AO CAMBIO DO BANCO DO BRASIL. A proposta foi recusada pelo instituto official que declarou ser pensamento do governo federal constituir o lastro metallico com a acquisição de ouro extraido no territorio nacional.

Sentimos grande satisfação em noticiar o facto, porque delle se verifica que o credito nacional vae se restabelecendo promptamente, graças á confiança inspirada pelo illustre sr. Getulio Vargas e ao mesmo tempo se confirma a noticia de que não mais reincidirá o Brasil nas phantasias lyrico-financeiras do Sr. Washington Luis, de querer formar lastro ouro com dinheiro tomado de emprestimo.

A E. F. Tocantins

(Subsidios Para o Estudo do Problema de Navegação do Systema Araguaya-Tocantins).

J. AYRES DA SILVA
Engenheiro Civil

Em 1905 entrando em negociações com um forte syndicato belga conseguiu a Companhia negociar, num banco de Paris, um emprestimo de 25 milhões de francos ao juro de 5 °|°, e obteve autorisação para depositar em parcellas de 13.312.500 francos destinados aos trabalhos de construcção o que effectuou a partir de 14 de julho de 1905 até 9 de dezembro de 1908, vencendo as quantias depositadas juros contratuaes, desde a data dos respectivos depositos e o capital papel, desde a data do primeiro deposito.

Desde que se reiniciaram os serviços novas difficuldades surgiam. A insalubridade da região levantando o panico entre os trabalhadores pelo grande numero de victimados e o consequente retraimento de capitaes produziu o effeito de verdadeira debacle. Falou-se até na introducção de trabalhadores chinezes como sendo naturalmente os mais aptos para resistir os rigores do clima.

Em dezembro de 1908 os serviços estavam quasi que abandonados e a companhia que tinha adquirido material fixo e rodante para 100 kilometros de linha conseguiu apenas entregar ao trafego provisorio 43 kilometros apenas.

Por decreto n. 8.123 de 8 de julho de 1910 ficou autorisada a revisão do contrato, ficando determinado o prolongamento da Estrada de Ferro Alcobaça a Praia da Rainha até um ponto situado á margem do rio Araguaya, de onde fosse possivel estabelecer uma navegação franca até Leopoldina, no Estado de Goyaz, continuando-se um ramal para o rio Tocantins, no seu ponto de confluencia com aquelle.

A companhia então se organisa novamente sob a denominação de Companhia de Estradas de Ferro Norte do Brasil.

O decreto 9.171 de 4 de Dezembro de 1911 mudou o ponto inicial da Estrada para a cidade de Cametá a 201 kilometros a juzante de Alcobaça. A companhia obrigou-se a dotar a estrada de carros frigorificos, dormitorios e restaurantes, dos typos mais modernos; a construir varios depositos frigorificos, a promover o povoamento das terras marginaes e a fazer o povoamento florestal.

Em 1912 obteve autorisação para depositar mais 25 milhões de francos depois da apresentação dos estudos definitivos e orçamento que justificasse a autorisação solicitada. Tal deposito não foi, porém, realisado e a companhia desculpou-se allegando não lhe ter sido possivel o levantamento do dito capital em consequencia da paralysação dos negocios nas praças européas, provocada pela guerra dos Balkans.

Attendendo a essas considerações, mais uma vez, por decreto 10.926 de 10 de junho de 1914, o governo concedeu novos prasos para o inicio e conclusão dos trabalhos contratuaes. Ficou estabelecido que a primeira secção da Estrada (Cametá-Alcobaça) deveria ser iniciada a 31 de dezembro de 1914 e a navegação do Alto-Tocantins, do Araguaya **e de Marabá até a parte da Estrada de Ferro já em trafego, deveria estar funccionando** até 28 de maio de 1916. Nenhuma dessas obrigações foram, porém, cumpridas.

A companhia allegando impossibilidade de realisar aquelles trabalhos pelo motivo da situação creada pela guerra européa que acarretou a suspensão da execução de contratos, tanto para levantamento de capitaes como para fornecimento de materiaes, conseguiu a prorogação dos prasos solicitados, com a revisão, porém, dos contratos, de modo a assegurar a sua fiel execução minorando os encargos do Thesouro, sem anniquilar a empresa.

No relatorio do engenheiro fiscal, relativo ao anno de 1914 verifica-se que nesta época havia 58 kilometros construidos e a despesa reconhecida pelo governo, para effeito de pagamento de juros, montava em..... 4.699:312$500, ouro além da referida quantia em papel, importancia das despesas preliminares o que, em total, representava uma somma de 10.156:612$200 papel sobre a qual o governo da Republica tem pago 6 °|° de juros.

O Estado do Pará promettera tambem em 1914 um auxilio sob a forma de garantia de juros; não tendo, porém, realisado o seu pagamento.

Na revisão de consolidação da Estrada de Ferro do Norte do Brasil sob a denominação de Estrada de Ferro do Tocantins ficou estabelecido nos termos do decreto 12.248 de 1 de novembro de 1916 que a construcção fosse levada ao kilometro 100, permanecendo o capital garantido na cifra de 10.156:612$200 e que ao passo da marcha da construcção de mais 400 kilometros, uma vez que o total concedido sobe a 500 kilometros se vá descontando, proporcionalmente o excesso de 4.156:612$200, de tal arte que, quando se tiver construido toda a linha o governo não haja de garantir mais de 18.000 contos ouro, ou sejam....... 36:000$000 ouro por kilometro.

No fim do anno de 1917 o trecho da estrada comprehendido entre os kilometros 43 e 67 achava-se já quasi em condições de ser trafegada.

Em 1919 o relatorio do Ministerio da Viação e Obras Publicas affirmava terem sido entregues ao trafego 82 kilometros daquella via ferrea.

Pelo decreto 13.768 de 18 de setembro de 1919 foi prorogado até 10 de janeiro de 1920 o praso fixado na clausula IX n. 1 do dito contrato para a construcção e abertura do trafego da segunda secção ao kilometro 100.

A companhia deixou, mais uma vez, de cumprir essa obrigação; e em successivos requerimentos e memoriaes confessou a impossibilidade de dar desempenho aos seus diversos compromissos. Pediu que fosse inteiramente modificado o regime de concessões, para assumir o governo os encargos da construcção das linhas, de accordo com a lei n. 1.126 de 15 de novembro de 1913.

Desattendida nessa pretensão, foi declarada a caducidade do contrato da Companhia das Estradas de Ferro do Norte do Brasil por decreto n. 14.369 de 21 de setembro de 1920, ficando suspenso o trafego que chegou ao kilometro 82.

Em 1922 foi a estrada arrendada ao governo do Estado do Pará, permanecendo mais ou menos em estado de abandono até que em 1925 sob a direcção do engenheiro Amynthas de Lemos foi iniciado o serviço de limpeza da linha até o kilometro 82.424 metros e a construcção da estrada de rodagem "Couto Magalhães" deste ponto ao porto de Jatobal a margem esquerda do Tocantins, numa extensão de 36 km. e 300 metros.

Esta rodovia foi inaugurada a 1.° de Fevereiro de 1927. Com o material fixo rodante em estado precarissimo a Estrada só possuia nessa occasião uma unica locomotiva em estado praticamente de poder servir.

Por decreto n. 21.263 de 8 de abril de 1932 foi declarada a caducidade do contrato celebrado com o governo do Estado do Pará, para o arrendamento da Estrada de Ferro Tocantins.

Em 1.° de setembro de 1933 foi a estrada recebida. O seu estado de conservação não pertimmiu a immediata vistoria e inventario até o kilometro 82,820 metros (ponta dos trilhos). Foi necessario um trabalho moroso de limpeza e desobstrucção e reparo da via permanente, antes de proceder-se a avaliação total. Para esse serviço foi consignado no orçamento de 1933 uma verba de 200:000$.

Foi calculado que, para o restabelecimento do trafego, seriam necessarios........... 1.462:200$ destinado aos trabalhos de reconstrucção do trecho de 82 kms, 430 e........ 2.654:500$ para os serviços de prolongamento até o porto Mauá, na extensão de 37 kilometros.

Na impossibilidade de conseguir esses recursos, foi admittido pessoal necessario, para fazer correr apenas um trem por semana até solução definitiva.

O orçamento do corrente anno consigna **uma verba de 2.000 contos destinada ao custeio de reconstrucção do trecho existente, não sendo attendidos os pedidos de recursos** para a construcção do prolongamento até Mauá.

A Estrada de Ferro do Tocantins, cujo preço de construcção orça, hoje, já a muito mais de 100 contos o kilometro, praticamente não existe. Iniciada como necessidade complementar da navegação do Tocantins e Araguaya ella não pode ser compreendida dum ponto de vista fóra da realidade desse systema. Com as extremidades de seus trilhos lançadas na mata virgem, sem articulação com a parte superior navegavel do rio, esta estrada não tem, nem poderia ter trafego algum productivo.

Em 1915, por exemplo, os seus 50 kilometros de linha trafegada produziu........ 4:620$030 e o custeio de trafego orçou em 93:121$005. O "deficit" foi, portanto, de.... 88:494$973.

O seu trafego só poderia surgir quando chegar a um ponto a montante dos trechos encachoeirados do Tocantins naquella zona.

Começada sob os peores auspicios, vem transcorrendo as suas obras através de uma serie de erros; desde o seu traçado até o abandono da construcção já proximo a alcançar o kilometro a montante da Cachoeira de Itaboca, o maior obstaculo áquella navegação.

No momento actual, o mais aconselhavel seria o seu prolongamento até o porto Mauá, conforme suggeriu o ministro José Americo em seu relatorio de 1933.

Qualquer protelação será onerar esterilmente os cofres da União, em detrimento do estimulo que a sua construcção, naturalmente, trará para a navegação regular das duas grandes arterias fluviaes do hinterland.

J. AYRES DA SILVA

TINTA BRASILIA
TYPO OFFICIAL
A Melhor

Secção Economica do DIARIO CARIOCA
DIRECÇÃO: F. J. TEIXEIRA LEITE

Diario Economico

INFORMAÇÕES FINANCEIRAS E COMMERCIAES

CAMBIO

O mercado cambial regulou, hontem, nas mesmas condições que as do ultimo dia util. Os diversos dinheiros foram trabalhados ás taxas em que se cotaram no fechamento anterior. O marco e o dollar oscillaram em $910, o primeiro em baixa e o segundo em alta.

No mercado livre, em virtude da reacção dos diversos dinheiros na Bolsa de Londres sobre o esterlino, cotou-se a libra a 75$500 (sacadores). A moeda "yankee" foi sacada a 14$910. O mercado esteve fraco, não havendo interesse, vigorando, em média, os saques abaixo.

As taxas officiaes foram as seguintes:

PARA SAQUES:

	A 90 d|v.
Londres	59$592
	ou 4 7.256
	A vista:
Londres	60$000
	ou 4d
Nova York	11$850
Paris	$800
Zurich	3$960
Hamburgo	4$740
Milão	1$040
Lisboa	$546
Madrid	1$660
Bruxellas	2$850
Buenos Aires	3$500
Montevidéo	6$200

PARA COBERTURAS:

	A 90 d|v.
Libra	58$700
	ou 4 11 128d
Dollar	11$490
Franco	$765
Lira	$980
Marco	4$460
	A vista
Libra	59$100
	ou 4 1160
Dollar	11$590
Franco	$770
Lira	$990
Marco	4$520
	Via Cabo
Libra	59$300
Dollar	11$640

CAMBIO LIVRE

Libra	75$500
Dollar	14$910
Franco	$998
Franco belga	3$350
Franco suisso	4$942
Florim	10$265
Marco	5$911
Peseta	2$069
Lira	1$293
Peso argentino	4$122
Peso uruguayo	6$270
Escudo	$690

CAMBIO ESTRANGEIRO

A Bolsa londrina cotou a libra ás seguintes taxas:

Abertura	
S|Nova York	5.06 3|8
S|Berlim	12.75
S|Paris	75.75
S|Amsterdam	7.37
Z|Zurich	15.20
Zurich	36.50
S|Genova	58.25
Bruxellas	21.29
S|Lisboa	110 1|8
Fechamento	
S|Nova York	5.06 3|8
S|Berlim	12.84
S|Paris	75.75
S|Amsterdam	7.37
Zurich	36.50
S|Genova	58.25
Bruxellas	21.20
S|Lisboa	110 1|8

As cotações do dollar foram as seguintes:

Abertura	
S|Londres	5.06 1|4
S|Berlim	39.65
S|Paris	6.68 1|4
Amsterdam	68.70
S|Zurich	33.09
S|Madrid	13.85
S|Genova	8.70
S|Bruxellas	23.79
Intermediaria	
S|Londres	5.06 1|4
S|Berlim	39.65
S|Paris	5.07 1|2
Amsterdam	68.63
S|Zurich	33.05
S|Madrid	13.84
S|Genova	8.69
S|Bruxellas	23.76

CAMARA SYNDICAL DOS CORRECTORES

Curso Official do Cambio e Moedas Metallicas

Praças	A' vista 90 d|v.
S|Londres	60$176
S|Paris	$777
S|Italia	1$039
S|Allemanha	4$535
S|Portugal	$545
S|Belgica (papel)	—
S|Belgica (ouro)	2$335
S|Hespanha	1$660
S|Suissa	3$955
S|Suecia	—
S|Noruega	—
S|Dinamarca	—
S|Syria e Palestina	—
S|Tcheco Slovaquia	$470
S|Nova York	11$834
S|Montevidéo	—
S|B. Aires, peso papel	3$493
S|B. Aires (peso ouro)	—
S|Hollanda (florim)	8$215
S|Japão	3$710
S|Rumania	—
S|Austria	—
S|Canadá	—
S|Chile	—

MOEDAS

Libra, papel	75$130
Dollar, papel	14$710
Franco, papel	$985
Escudo, papel	$709
Peseta, papel	2$076

CAFE'

O mercado caféeiro, ainda hontem regulou calmo, havendo regular procura. Pela manhã, foram vendidas 1.935 saccas e á tarde, 1.933, perfazendo um total de 3.328. Os preços ainda se mantiveram os mesmos do ultimo dia util, sendo cotado o typo 7, basico, á razão de 13$700 por 10 kilos.

O termo, no pregão inicial, regulou fraco, sendo nelle vendidas 5.000 saccas do producto. Todos os mezes (comprador), soffreram baixas assim distribuidas: $150 agosto, setembro e novembro; $175 outubro; $200 dezembro e $075 janeiro.

COTAÇÕES DO DISPONIVEL

Typo 3	15$300
Typo 4	14$900
Typo 5	14$500
Typo 6	14$100
Typo 7	13$700
Typo 8	13$300

MERCADO A TERMO

PREGAO DE ABERTURA

Comprador — Mezes	Preços
Agosto	13$500
Setembro	13$625
Outubro	13$800
Novembro	13$950
Dezembro	14$150
Janeiro	14$200

Vendedor — Mezes	Preços
Agosto	13$600
Setembro	13$675
Outubro	13$900
Novembro	14$100
Dezembro	14$250
Janeiro	14$27g

PREGAO DO FECHAMENTO

Comprador — Mezes	Preços
Agosto	13$500
Setembro	13$550
Outubro	13$775
Novembro	13$950
Dezembro	14$200
Janeiro	14$225

Vendedor — Mezes	Preços
Agosto	13$700
Setembro	13$625
Outubro	13$850
Novembro	14$025
Dezembro	14$225
Janeiro	14$250

Mercado: estavel.

ASSUCAR

O mercado assucarino trabalhou hontem na mesma posição da do fechamento da semana passada, isto é, firme foi declarado o mercado.

Os seus preços continuam na mesma posição dos dias anteriores.

As entradas foram de 7.433 saccos, procedentes do maior centro exportador do producto para a nossa Capital, que é Campos.

As saidas foram quasi de igual numero, 6.733 saccos, ficando actualmente em existencia a cifra de 24.315 saccos.

Os preços em movimento foram declarados os seguintes:

Branco crystal, de 51$000 a 51$500.

Srystal amarello, de 48$000 a 50$000.

Mascavos, de 44$000 a réis 45$000.

Mascavinhos, não ha.

ALGODÃO

O mercado de algodão trabalhou, hontem, na mesma posição do fechamento da semana passada. O mercado foi, hontem, declarado muito firme, e os preços foram sustentados na mesma posição dos dias anteriores.

Entraram do Estado do Ceará 331 fardos de Fibra, saindo no mesmo dia a cifra de 661 ditos, ficando em stock 5.601.

Os preços em movimento foram os seguintes:

Fibra Longa — Seridó:
Typo 4, de 47$000 a réis 48$000.
Typo 4, de 47$ a 48$000.
Fibra Média — Sertões:
Typo 3, de 46$ a 47$000.
Typo 5, de 44$ a 45$000.
Ceará:
Typo 3, Nominal.
ypo 5, de 42$ a 43$000.
Fibra Curta — Mattas:
Typo 3, Nominal.
ypo 5, Nominal.
Paulistas:
Typo 3, Nominal.
Typo 5, Nominal.

CEREAES

Arroz	sacca
Agulha amarellão	70$ a 72$000
Idem, esp. bril.	70$ a 72$000
Idem, 1ª	63$ a 66$000
Idem, esp.	63$ a 66$000
Idem, 1ª	58$ a 60$000
Idem 2ª	46$ a 52$000
Idem, 3ª	38$ a 42$000
Japonez esp.	44$ a 46$000
Idem, 1ª	43$ a 44$000
Idem 2ª	39$ a 44$000
Idem 3ª	34$ a 36$000
FEIJAO	
Preto esp.	21$ a 22$000
Preto bom	Nominal
Branco grande e meudo	24$ a 36$000
Enxofre — Nominal.	
Manteiga novo	24$ a 28$000
Mulatinho	19$ a 23$000
Amendoim	—
Fradinho nacional —	Nominal
MILHO	
Cattete verm.	18$5 a 19$000
Idem amarello	16$5 a 17$000
Idem mesclado	14$ a 15$500
BATATAS	
Interior, kilo	$560 a $800
Sul	$450 a $760

Indicador Profissional

DR. JORGE DE LIMA
CLINICA GERAL
RUA ALCINDO GUANABARA, 15 — 8º andar.
PHONE: 2-9277.

Dr. Alvaro Moutinho
Doenças dos rins, bexigas, prostata, etc. Cura rapida sem dôr, da GONORRÉA aguda ou chronica e suas complicações no homem e na mulher, prostatites, cistites, orchites, inflammações do utero, ovarios etc. Tratamento pela electricidade. Diathermia, D'Arsonvalização Ozonotherapia, Estreitamento da Urethra
IMPOTENCIA
10 ás 18 — Buenos Aires, 77-4º.

Clinica Medico-cirurgica
Dr. Americo Caparica
Consultorio: Rua Visconde do Rio Branco N. 81, sobrado. (Tem elevador)
Telephone: 2-2940.
DIARIAMENTE DAS 3 A'S 7 HORAS.
Residencia: Rua Paulo de Frontin n. 103 — 2º andar.
Telephone: 2-7804.

Augusto Paulino F.º e Fernando Paulino
Vias urinarias. Tratamento da Blenorrhagia e suas complicações no homem e na mulher. Tratamento das doenças do estomago, vesicula biliar, intestinos.
Operações Physiotherapia. Edificio Castello Avenida Nilo Peçanha, 151, 8º andar. — Teleph.: 2-7207. — Diariamente de 2 ás 7.

Doenças ano-rectaes
Dr. Lauro Borges
Tratamento das hemorrhoidas sem operações e sem dôr — Rodrigo Silva, 14 — 3º — 2-1250.

Dr. Oswaldo Barbosa
PROF. DE CLINICA MEDICA DA FACULDADE DE MEDICINA DO PARA':
Doenças do figado, estomago, pulmões e coração. Installações completas de electricidade medica, raios X, alta frequencia, banhos hydro-electricos e de luz, raios ultra vermelhos e ultra violetas
EXAMES DE LABORATORIO.
CONSULTORIO: 7 de Setembro, 135, 3º andar — 2-0598.
RESIDENCIA: — Rua Paulino Fernandes, 82—Botafogo, 6-2231.

DR. NEWTON MOTTA
MEDICO
(Do Hospital S. Francisco e da Beneficencia Hespanhola)
CONSULTORIO: Rua do Ouvidor, 164 (1º, sala 4).
RESIDENCIA — R. Professor Gabizo, 198 — Tel. 8-2048.

Gabinete de Raios X
DOS DRS.
VICTOR CÔRTES
E
PAULO CÔRTES
Radio diagnostico. Exames radiologico a domicilio.
RUA DA ASSEMBLE'A, 73, 1º andar.

CASA DE SAUDE SÃO SEBASTIÃO
160—RUA BENTO LISBOA—160
Telephones: 5-4001 — 5-4002
DIARIAS DESDE 15$000
Situada no local mais aprazivel desta cidade. Aberto a clinica de todos os srs. medicos.
OPERAÇÕES E PARTOS
REGIMENS ALIMENTARES
Duchas Raio X.
Medicos: dr. Cincinato Simões Corrêa — Director: Luiz Simões Corrêa.

Dr. Henrique Baptista
E
Dr. Renato Baptista
PARTOS E MOLESTIAS DE SENHORAS
RAINHA ELISABETH, 256 — Phone: 7-4613.
VISCONDE DE ITAMARATY, 14-A — Phone: 8-7877.

Dr. Water B. Moreira
Molestias do utero, ovarios partos e operações.
Residencia: Rua Ferreira de Andrade, 42 — Tel.: 9-2460.
Consultorio: Rua Archias Cordeiro, 172, sobrado — das 12 ás 14 horas.

Dr. Varella Seabra
OPERAÇÕES E PARTOS
Molestias de Senhoras. Vias urinarias, blenorrhagia e suas complicações, Cytoscopia, Urethroscopia, Molestias Ano-Rectaes: Hemorrhoides, Diathermia em combinação com as ondas electricas curtas e longas. — Raios Ultra-Violeta.
CONSULTORIO — Rua da Assembléa, 123, sala 1, 2º andar. Phone: 2-0931.
RESIDENCIA — Rua 24 de Maio, 627.

Dr. Brandino Corrêa
Molestias do apparelho Genito - Urinario no homem ou na mulher — OPERAÇÕES — Utero, ovarios prostata, rins, bexiga, etc. Cura rapida por processo moderno sem dôr da
GONORRHE'A
e suas complicações — Prostatites, orchites, cystites, estreitamentos, etc. Diathermia Darsonvalização — Rua Republica do Perú' n.º 23, sob das 7 ás 8 1|2 e das 14 ás 18 horas. Domingos e feriados das 7 ás 9 hs.

Haroldo Teixeira Leite
ADVOGADO
Rua S. Pedro, 113, 32º andar — Telephone: 3-4977.
Diariamente das 3 ás 5 horas.

BLENORRHAGIA Cura radical, no homem e na mulher aguda ou chronica por mais antiga com injecções hypodermicas inoffensivas, sem reacção e sem lavagens, massagens, dilatações ou electricidade.
Tratamento radical de prostatite orchite impotencia, (no moço) estreitamento. Corrimento, regra dolorosa escassa ou demasiada inflammações do utero e ovario esterilidade
DR. JORGE A. FRANCO — do INS. OSWALDO CRUZ
67, Assembléa — 2 ás 4 — Tel. 2-3112.

Movimento de Vapores

VAPORES ESPERADOS

DOS ESTADOS UNIDOS

Nova Orleans e esc., "Lages"	30
Nova York e esc., "Pan America"	31
Setembro:	
Nova Orleans e esc., "Del Norte"	5
Nova York e esc., "Eastern Prince"	7
Idem, "Western World"	14
DA EUROPA	
Bremen e esc., "Anatolia"	28
Hamburgo e esc., "Cuyabá"	31
Setembro:	
Hamburgo e esc. "La Coruna"	1
Londres e esc., "Highland Chieftain"	3
Idem, "Andalucia Star"	3
Hamburgo e esc., "Sierra Nevada"	6
Genova e esc., "Principessa Giovanna"	11
RIO DA PRATA	
Rio da Prata, "Highland Patriot"	28
Idem, "Sierra Salavada"	29
Idem, "Southern Cross"	29
Idem, "Formose"	30
Idem, "Josephine Charlotte"	31
Setembro:	
Rio da Prata, "Conte Grande"	1
Idem, "Avila Star"	4
Idem, "Monte Sarmiento"	5
Idem, "Alsina"	7
Idem, "Arlanza"	9
Idem, "Highland Monarch"	11
DE CABOTAGEM	
Belém, e esc., "Almte Jaceguay"	30
Setembro:	
Manáos e esc., "Campos Salles"	2

VAPORES A SAIR

PARA OS ESTADOS UNIDOS	
Nova York e esc., "Southern Cross"	30
Setembro:	
Nova York e esc., "Southern Prince"	6
PARA A EUROPA	
Londres e esc., "Highland Patriot"	28
Bremen e esc., "Sierra Salvada"	29
Havre e esc., "Formose"	30
Hamburgo e esc., "Raul Soares"	30
Antuerpia e esc., "J. Charlotte"	30
Setembro:	
Genova, e esc., "Conte Grande"	1
Londres e esc., "Avila Star"	4
Hamburgo e esc., "Monte Sarmiento"	5
Marselha, e esc., "Alsina"	7
PARA O RIO DA PRATA	
Rio da Prata, "Montevidéo Maru"	30
Idem, "Espana"	31
Idem, "Pan America"	31
Setembro:	
Rio da Prata, "La Coruna"	1
Rio da Prata, "Andalucia Star"	3
Idem "Del Norte"	5
Idem "Sierra Nevada"	6
Idem "Eastern Prince"	7
PARA CABOTAGEM	
Cabedello e esc., "Itapura"	26

MARITIMAS

O PROCURADOR DO INSTITUTO

O dr. Azevedo e Castro, 1º procurador do Instituto dos Maritimos, tem os mais relevantes serviços á Marinha Mercante Brasileira.

Um dos poucos "maritimistas" nacionaes, com grandes estudos sobre essa especialidade, foi o fundador e incorporador da empresa de navegação Lloyd Nacional, tendo adquirido os primeiros navios em sociedade de participação com o commendador José Martinelli & Cia., que mais tarde, foi transformada, por sua vez, em sociedade anonyma, da qual o dr. Azevedo e Castro foi o primeiro director-gerente.

No periodo da guerra, o dr. Castro esteve nos Estados Unidos, assistindo á reconstrucção do vapor "Victoria" e realizando acquisições de unidades para a frota da sua empresa.

De volta, em 1919, retirou-se da directoria e transferiu a sua posição ao commendador Martinelli, nunca tendo sido advogado da empresa de que foi director.

O dr. Azevedo Castro foi deputado quatro legislaturas, pelo partido nilista á Assembléa Fluminense, sendo o relator da Commissão de Finanças.

O capitão Alencastro o teve como um dos seus advogados, na frota penhorada, e o nomeou para o Instituto.

Vianna, Irmão & Cia.
RUA PEDRO I, NS. 28 e 30
Convida-se aos srs. mutuarios das seguintes cautelas, a virem receber os respectivos saldos:
339.771 — 350.805 — 350.914 —
350.953 — 351.113 — 351.143 —
351.275 — 351.328 — 351.629 —
351.708 — 351.768 — 352.211 —
352.529 — 352.555 — 352.683 —
352.964 — 353.058 — 353.190 —
353.248 — 353.475 — 353.496 —
353.718 — 353.720 — 353.727 —
353.760 — 354.044 — 354.136 —
331.594 — 361.707 — 361.808 —
361.961 — 362.904 — 363.051 —
363.634 — 363.873 — 363.904 —
363.970 — 364.384 — 364.567 —
364.600 — 364.603 — 331.659 —
364.890 — 365.021 — 365.055 —
348.086.

Casa do Sargento

VARIAS RESOLUÇÕES

Os abaixos assignados declaram que estão de accordo com o "Appello aos Sargentos do Brasil", ha dias publicado no DIARIO CARIOCA, de autoria do sargento da Armada Nacional, Clemente Lopes de Oliveira, no qual se lê, entre outros motivos, o seguinte:

"Sargentos do Brasil! Na pessoa de Tolentino de Menezes, nosso muito digno presidente, encontrareis um guia fiel que vos protejerá dos perigos eleitoraes". — (aa.) José Dias Gomes, Raul Gabriel Alves, Cyro Bittencourt Mascarenhas, José Gonçalves, Manoel Pereira da Silva, Ascendino Domingos dos Santos, Virgilio Meirelles de Souza, Manoel Oliveira, Luiz Ferreira Leite, Manoel Jesus Dias, José Francisco dos Santos, Zacharias Rosa de Carvalho, Manoel do Espirito Santo, Antonio Florencio Pernambuco, Aladir Chrispim de Souza, Jacob Ennes da Silva, João Vianna de Oliveira, José Telles de Menezes, Joaquim Alves Diniz e Wanderley do Nascimento, todos do Encouraçado "Minas Geraes", e pertencentes ao quadro social da Casa do Sargento.

O presidente Tolentino de Menezes recebeu do delegatario junto á Força Publica de Minas Geraes a seguinte carta:

"Bello Horizonte, 24 de agosto de 1934. — Presado amigo e sr. Tolentino. — Junto remetto-lhe algumas propostas (16), que como v. s. poderá facilmente depreender, estão accordes com as exigencias estabelecidas. Outrosim, aproveitando a grata opportunidade, rogo-lhe a fineza de remetter-me pela volta do correio cem (100) propostas em branco, juntando a estas outros tantos estatutos, para que se possa fazer immediata e intensivamente a propaganda dessa util e patriotica organização. Despedindo-me e augurando para a já victoriosa Casa do Sargento um surto de progresso e empreendimento cada vez mais validos, sou de v. s., amº., atto., obrº. — (a.) Benjamin Marinho de Figueiredo, 2º sargento delegatario junto á Força Publica de Minas Geraes."

O presidente Tolentino, respondeu, agradecendo o interesse demonstrado e attendendo á solicitação feita.

Foram aceitos socios da Casa do Sargento, os seguintes sargentos: da Força Publica de Minas Geraes: Geraldo de Azeredo Coutinho, Agrippino Nonato Ferreira, Laercio Horta, João Gualberto da Silva, José Muller Generoso, Mario Deleu, João Luciano de Souza, Vinicino Machado, Carlos José Gonçalves, Maximo Nunes Grandi, Antonio Ferreira, Agnello Gonçalves de Alkimim, Pedro Alves da Silva, José Leão dos Santos, Washington Ferreira de Toledo, Geraldo Pinto de Souza, todos propostos pelo delegatario Benjamin Marinho de Figueiredo.

Da Armada Nacional: João Alves de Sant'Anna, Canuto Ferreira dos Santos e Eduardo Jonas da Silva, propostos pelo consocio José Mendes de Souza; Sabelino de Freitas Marques e João Quirino Filho, ambos propostos pelo consocio João Avelino da Silva; Antonio França, proposto pelo consocio Raul Gabriel Alves; Antonio Augusto de Oliveira, proposto pelo consocio João Vianna de Oliveira; Virgilio Predilliano de Andrade, proposto pelo consocio João Canuto e Oswaldo Coelho Cordeiro, proposto pelo consocio Tupy da Silva Lisboa.

Do Exercito: Pedro Prisco Martins e Rodolpho de Albuquerque Figueiredo, propostos pelo consocio Mariano Ribeiro Belém; Manoel Rodrigues Corrêa da Costa Netto, proposto pelo consocio Augusto de Mello Fróes; Sebastião Frazão Pereira, proposto pelo consocio José Gomes da Silva e José Octavio de Farias, proposto pelo consocio Tolentino de Menezes.

PAGAMENTO DE FUNERAL

O thesoureiro da Casa do Sargento Manoel Florencio de Aguiar, pagou, hontem ao consocio Augusto de Mello Fróes, do 2º R. I., a quantia de trezentos mil réis (300$), para o sepultamento do progenitor do referido consocio Augusto Frederico Fróes, hontem fallecido á rua General Bruce n. 244, Casa II, nesta Capital.

LIVRARIA ALVES
Livros collegiaes e academicos
RUA DO OUVIDOR, 166

Assis Brasil derrotou Serinhaem numa carreira accidentada

CAPUÃ ALCANÇOU O MAIS NOTAVEL DE SEUS TRIUMPHOS

A disputa do G. P. "Districto Federal", o nosso "Saint Léger", não chegou, novamente, a constituir um grande acontecimento hippico.

Era a quarta vez que este classico se realizava como integrante da nossa triplice-corôa, e, como tal, excluindo todo o concurrente que não fosse nacional de quatro annos.

Se dissemos que se disputava pela quarta vez, não completamos ,ajuntando que tambem pela quarta vez, haveria de redundar num espectaculo escassamente sensacional, destes que se apagam logo da recordação dos turfmen.

Não foi um "walk-over", como o do anno passado, quando ganhou Mossoró, mas reproduziu-se o aspecto de 1931, anno em que tambem, unicamente, tres animaes: Jequitibá, Vendôme e Jandaya, sairam á pista, para obter o primeiro mais uma de suas espectaculares victorias que, sem embargo, não lhe haveria de dar, ainda, o titulo de triplice-corôado. Desta insufficiencia de grandiosidade, de emoção que caracteriza a prova em apreço, podemos encarar por mais uma de suas facetas o atrazo de nossa élevage.

Se já é parcimoniosa a producção dos nossos estabelecimentos de criação, é facil conceber como deve ser restricto o numero de exemplares de fundo, enviado na remessa de cada anno. Assim, se as provas de percurso breve ou mediano, podem ainda dar logar a competições interessantes, pelo numero de seus competidores, as de grande folego, como a de ante-hontem, peccarão sempre pelo reduzido do seu campo, a não ser que possa reunir os representantes de todas as gerações em actividade, como o "Guanabara".

A' proporção que se vão vencendo as etapas de cada temporada, o succeder das carreiras, vae revelando as incapacidades organicas, dos diversos animaes em "training" e provocando assim as consequentes eliminações.

Chegada a época do nosso "Sant Leger", é raro o idolo que não se encontre descido do seu pedestal, e difficil a prova que, de natureza excessivamente condicional, como a de antehontem, limitada no tempo e no espaço, possa criar uma expectativa de verdadeiro enthusiasmo.

—

Das 21 inscripções recebidas préviamente, para a ultima prova da triplice-corôa de 1934, unicamente tres foram confirmadas: as de Serinhaem, Jacutinga e Assis Brasil. Pelo que se pudera deduzir do exame da campanha destes tres animaes, Serinhaem apparentava uma notavel superioridade, muito embora os seus dois antagonistas viessem de leaderar as gerações dos respectivos turfes, de que provinham, o paulista e o gaúcho. E' verdade, que o facto de ser leader num turf como o rio-grandense, onde a "élevage" do "pur sang", dá ainda os seus primeiros passos, não póde ser encarado, com os mesmos olhos nos prados da capital da Republica. O mesmo não se dá com a producção paulista, cujas proporções conhecemos bem, mas como Jacutinga viésse accusando um sensivel declinio, coube mesmo ao leader do turf metropolitano o papel de favorito do G. P. "Districto Federal".

Qualquer das performances do magnifico filho de Eagle Rock, comparada a de seus adversarios, trazia os nossos turfmen a esta conclusão. Isto não impediu, comtudo, que a cathedra soffresse mais um ruidoso revés, provocado justamente pelo competidor que parecia menos habilitado para tal.

Referimo-nos a Assis Brasil, o nuncio desta "élevage", que como acabamos de dizer, parece ainda dar os primeiros passos e cujos successos desvanecedores, nas pistas principaes do Brasil, assim mesmo muito precarios, pela falta de confirmação posterior, se verificam com muita intermittencia.

Queremos ver no inesperado feito do filho de Dreadnought, uma reproducção do retumbante exito de Rodolpho Valentino, no "Cruzeiro do Sul" de 1930, quando este filho de Cravina sagrou-se mais pela importancia da prova vencida, do que mesmo pela significação da victoria, que nunca mais se repetiu, o leader official da geração daquelle anno.

Quando assistimos um animal sim as consequentes eliminações, como Serinhaem, com todo o grande prestigio que adquirira desde 1933, e que haveria de culminar na extraordinaria victoria do "Derby", ser batido por Assis Brasil, animal sem passado, sem tradições — serão tradições as provinciaes? — é que aquilatamos bem a transitoriedade e a inconsistencia do turf.

De que vale um esforço desmensurado, a selecção das melhores correntes de sangue, por intermedio de arrojadas acquisições, como fazem os nossos grandes haras, para vir do sul, um modesto filho de Dreadnought e Chinchilla, irmão germano de Dollar, e pôr por terra a prosapia de todos os Eagle Rock, Sin Rumbo, Miau, etc., herdeiros dos sangues mais afamados do velho mundo?

São os perpetuos mysterios da "élevage", que não pódem deixar de imbuir o espirito dos "éleveurs" duma philosophia determinista fazendo-os crentes da predestinação.

Acima de qualquer facto genealogico, scientifico, paira, soberano, este grande deus: o destino, a sorte.

O final do G. P. "Districto Federal", convertido num duello entre Serinhaem e Assis Brasil, deu margem a que os profissionaes que cavalgavam os filhos de Eagle Rock e Dreadnought, praticassem, voluntariamente ou não, uma série de partidos, que arrancaram dos espectadores, violentas demonstrações de protesto. Nos primeiros metros da recta, quando Serinhaem já se encontrava na frente, o piloto deste, com o desgoverno que o petrifica, levou Assis Brasil para fóra. Na chegada, por sua vez, Pedro Costa impediu que o cavallo pernambucano, desenvolvesse sua acção livremente, levando-o contra a cerca. Os que appellaram paro a desclassificação do vencedor, agiram, como se vê, desacertadamente, já que os partidos haviam sido reciprocos. Como se esperava, a decisão do juiz de chegadas, que declarou Assis Brasil vencedor por meio pescoço, foi mantida, sem hesitações.

O companheiro de Brunorb que vinha de secundar Lepido num classico, e, anteriormente, batera Romana com difficuldade e escoltára Kosmos e Yeoman, de longe em outro classico, se não vem obtendo melhoras extraordinarias, é um animal completamente diverso, em distancias de fundo.

Se não podemos considerar este resultado como definitivo, pois a Serinhaem coube o papel mais ingrato da carreira e Pedro Costa correu com admravel intelligencia, já quasi podemos proclamar o irmão de Dollar (quem diria!), como segundo vulto da geração passada.

O cavallo gaúcho, que vencia pela quarta vez, em nossas canchas, elevou o seu activo a 37:850$000, que sommados aos 32:550$000, obtidos em Porto Alegre, tornam-no um apreciavel ganhador.

Salvo qualquer eventualidade superveniente, deverá encontrar-se, outra vez com Seriniaem, no G. P. "Jockey Club Argentino", daqui a tres domingos.

—

Um facto que chamou extraordinariamente a attenção, na corrida de ante-hontem, foi a nova victoria de Capuã, já a oitava da temporada. Póde-se dizer que nenhuma se cercou de tão notaveis caracteristicas.

Dispensando grandes vantagens de peso a seus antagonistas, um dos quaes era nada menos do que o ex-Origan, o cavallo irlandez obteve o mais amplo de seus triumphos.

Quando cruzou o disco, com tres corpos sobre Soneto, foi raro o turfman que não lobrigou no filho de Wanden of the Marches, um factor de positiva attracção nos nossos futuros classicos.

—

Disputando o premio "Vendôme", em que se impoz, de um extremo ao outro, com incontestavel focilidade, o cavallo Tropical, que parece ter entrado definitivamente em fórma, melhorou em um quinto de segundo, o record dos 1.400 metros, que se achava de pósse de Xerez. Este filho de Loisir, obtivera-o na temporada de 1931 quando ao disputar o classico "Antonio Prado", a 6 kilos de Xyleno, que supportava 60, derrotou por paleta, o admiravel irmão proprio de Zaga.

O record de Xerez, que era 92", foi baixado para 91" 4|5.

1.ª CARREIRA

408 Premio "Queixume" — Animaes nacionaes de 4 annos, sem mais de uma victoria — Pesos da tabella — 1.300 metros — Premios: réis 3:000$, 600$ e 150$000.

YONITA, feminino, zaino, 4 annos, Paraná, Big Boy e Grande Dame, do sr. Albano Gomes de Oliveira, 53 kilos, Braulio Cruz Junior. 1º
Rio Branco, 55 kilos, J. Canales 2º
Yetim, 55 kilos, A. Molina 3º
Galmita, 53 kilos, G. Costa 0
Princeza do Norte, 53 kilos, I. de Souza 0
Picuman, 55 kilos, W. de Andrade. 0
Dick Saycan, 51 kilos, L. de Souza. 0

Ganho por meia cabeça; do 2º ao 3º corpo, meio pescoço.
Rateios: 29$600 em primeiro; dupla (14) 43$000; placés: Yonita 18$500, Rio Branco 18$500.
Tempo: 82" 3|5.
Total das apostas, 10:660$000.
Criador: Governo do Estado do Paraná.
Treinador: Braulio Cruz.

RATEIOS EVENTUAES

1-1 Yonita	147	29$600
(2 Picuman	77	56$600
2 |		
(3 Galmita	109	40$000
(4 P. do Norte	80	54$500
3 |		
(5 D. Saycan	4	1:090$000
(6 R. Branco	102	42$700
4 |		
(7 Yetim	26	167$600
Total	545	
12	134	28$800
13	81	46$500
14	90	43$000
22	6	645$300
23	43	90$000
24	32	120$000
33	3	1:290$600
34	84	46$000
44	11	352$000
Total	484	

Não demorou muito a partida do premio "Queixume". Quando dada, o estréante Dick Salcan negou-se a correr, apparecendo na vanguarda Yonita. Picuman e Rio Branco collocaram-se nas posições immediatas, e, pouco depois, o segundo tomava o posto de runner-up do ponteiro. Yonita foi cobrindo o percurso da prova sempre na frente. Entrou na recta com pouca luz, mas sustentava briosamente suas posições. Das populares em deante, fizeram-se presentes Rio Branco e Yetim, impetuosamente tocados. Ambos deram a impressão de que alcançariam a ponteira, mas esta, reaccionando bravamente, poude cruzar o disco com differença infima a seu favor. Yonita, que vem obtendo sensiveis progressos, alcançou seu segundo triumpho consecutivo.

2.ª CARREIRA

409 Premio "Xavier" — Animaes nacionaes de 3 annos, sem victoria no paiz — Pesos da tabella — 1.400 metros — Premios: 6:000$, 1:200$ e 300$000.

ODING, masculino, zaino, 3 annos, S. Paulo, Galloper King e Odaléa, do sr. José Maria Moura Costa, 54 kilos, Ignacio de Souza 1º
Solinger, 54 kilos, W. Andrade 2º
Nioac, 54 kilos, A. Molina. 3º
Acanan, 52|53 kilos, J. Canales 0
Bronze, 54 kilos, P. Costa. 0
Irapuázinho, 54 kilos, W. Cunha 0
Mussuã, 52 kilos, G. Costa 0
Paraná, 54 kilos, L. de Souza 0
Diabrete, 54 kilos, S. Batista 0

Ganho por cabeça; do segundo ao terceiro, um corpo e meio.
Rateios: 45$800 em primeiro; dupla (24) 147$500; placés: Oding 14$300, Solinger 26$200 e Nioac 12$500.
Tempo: 87"1|5.
Total das apostas: 19:240$000.
Criador: Linneu de Paula Machado.
Treinador: Celestino Gomez.

RATEIOS EVENTUAES

(1 Bronze	200	36$000
1 |		
(2 Nioac	328	21$900
(3 Oding	157	45$800
2 |		
(4 Acanan	60	120$000
(5 Irapuázinho	41	178$000
3 (6 Diabrete	4	1:800$000
(7 Paraná	10	720$000
(8 Solinger	11	654$500
4 (9 Quatióba	76	98$600
(10 Mussuã	13	553$800
Total	900	
11	235	30$100
12	255	27$700
13	79	89$600
14	190	37$200
22	33	214$500
23	10	708$000
24	48	147$500
33	7	1:011$400
34	14	502$800
44	15	502$800
Total	885	

Quatióba appareceu 1º, mas Mussuã, que pisára mal, desenvolvendo extraordinaria velocidade, em quatro saltos estava na ponta. A filha de Mehemet Ali destacou-se uns dous corpos e assim veiu até entrar na recta. A irmã materna de Royal Star saiu da linha nos primeiros metros do tiro direito estorvando a acção de alguns competidores, um dos quaes foi Quatióba. Mais uns metros, Solinger, que encontrára passagem pela cerca, e Oding, assumiram a leaderança. Entre os dois travou-se emocionante luta, de que levou a melhor Oding. Este filho de Galloper King, que deixára má impressão no seu compromisso anterior, satisfeito em terreno e distancia identicas ao de antehontem, venceu no meio de relativa proeza, podendo distribuir um rateio compensador.

3.ª CARREIRA

410 Premio "Mossoró" — Animaes nacionaes de tres annos sem mais de uma victoria — Pesos da tabella — 1500 metros: Premios: 5:000$, 1:000$ e 250$.

KUMELL, masc., alazão, 3 annos, São Paulo, Miau e Melindrosa do sr. Rodolpho Lara Campos, 54 kilos Walter Cunha 1º
Sargento, 54 kilos, W de Andrade 2º
Carapanã, 54 kilos, R. Sepulveda 3º
Sarampão, 54 kilos, Salustiniano Baptista 0
Palpiteira, 52 kilos, J. Canales 0
Urutago, 54 kilos, J. Morgado, apr. 0
Cannes, 52 kilos, A. Molina 0
Solano, 54 kilos, G. Feijó . . . 0

Ganho por palheta; do 2º ao 3º, dois corpos.
Rateios: 51$700 em 1º; dupla (34) 83$400; placés: Kumell . . 13$100; Sargento-Solano 19$100.
Tempo: 93" 3|5.
Total das apostas: 26:610$.
Criador: o proprietario.
Treinador: Aurelio Olmos.

RATEIOS EVENTUAES

(1 Palpiteira	414	25$100
1 |		
(2 Carapanã	21	495$200
(3 Urutago	332	31$300
2 |		
(4 Sarampão	62	167$700
(5 Kumell	201	51$700
3 |		
(6 Cannes	15	693$300
4—7 Sargento-Solano	255	40$700
Total:	1.300	
11	24	389$300
12	298	31$300
13	258	36$200
14	147	63$500
22	22	424$700
23	167	55$900
24	124	75$300
33	13	718$700
34	112	83$400
44	3	3:114$600
Total:	1.168	

Solano foi o primeiro a apparecer, e, a custa de muita solicitação, conseguiu manter a vanguarda, oppondo resistencia formal á Palpiteira, que se collocou em segundo, seguida mais de perto, por Sargento e Kumell. Entrada a recta, Palpiteira arrebatou a vanguarda ao leader, mas por pouco tempo.

A filha de Palmas destacou-se muito escasseamentoe, nas immediações das especiaes, já era dominada por Kumell.

Pouco depois surgiam, Sargento e Carapanã. O primeiro atropellava com mais decisão, mas, assim mesmo, não conseguiu alcançar o irmão de Jacutinga, que venceu nitidamente.

Kumell confirmou plenamente sua ultima performance, obtendo o segundo triumpho em nossas pistas.

4.ª CARREIRA

411 Premio "Vendome" — Animaes sem mais de duas victorias neste anno — Handicap — 1.500 metros — Premios: 4:000$000, 800$000 e 200$.

TROPICAL, masc., alazão, 3 annos, Irlanda, Soldennis e Neck Frenck do sr. J. R. Azeredo, 52 kilos, Armando Rosa 1º
Norah, 56 kilos, Salustiano Baptista 2º
Favcrito, 51|52 kilos, A. Molina 3º
Sweet Cut, 52 kilos, P. Costa 0
Coringa, 53 kilos, D. Suarez 0
My Drean, 55 kilos, Gutierrez 0
Clo, 51 kilos, A. Britto, apr. 0
Huran, 49 kilos, G. Costa, parado 0
Borba Gato, (W. Cunha) foi retirado.

Ganho por dois corpos; do 2º ao 3º, um corpo e meio.
Rateios: 87$000 em 1º; dupla (12) 83$700; placés: Tropical . . 19$400; Norah 22$800; Favorito 13$300.
Tempo: 91" 4|5. (Record).
Total das apostas: 40:450$.
Importador: J. G. Fredericks.
Treinador: José Dias Corrêa.

RATEIOS EVENTUAES

(1 Norah	254	57$500
1 |		
(Borba Gato . Restituição	55	Res-
(3 Sweet Cut	309	47$300
2 |		
(4 Tropical	168	87$000
(5 Coringa	314	46$500
3 |		
(6 Favorito	553	26$400
(7 Huran	168	87$000
4 8 My Dream	22	664$700
(9 Clo	40	365$600
Total:	1.883	
11	28	546$500
12	180	83$700
13	532	28$700
14	86	177$900
22	43	355$900
23	476	32$500
24	123	124$400
33	142	107$700
34	274	55$900
44	29	527$900
Total:	1.913	

Foi cheio de incidencias o "Premio Vendôme". Pouco antes da partida, arrebentaram-se os freios do cavallo Borba Gato, que teve de voltar afim de ser novamente ensilhado.

Após uns dez minutos de demora, a partida foi dada, mas Huran negou-se a correr. Annullada a partida o piloto de Borba Gato, não conseguiu contêl-o e, disparado o filho de Serio percorreu o percurso da prova, vindo até ao vencedor, de onde voltou as cocheiras. Dada a nova saida sem o pensionista de Aurelio Olmos, Huran, ficou novamente no starting gate.

Tropical encarregogu-se de commandar a carreira, seguido de Clo. O filho de Soldennis fez o percurso da prova, sempre muito facil, e conteve, no final, sem esforço, as investidas de seus adversarios dos quaes foram Norah, Favorito e Tropical, os que mais conseguiram approximar-se. Tropical confirmou a ultima excellente carreira que produzira obtendo sua terceira victoria da temporada.

5.ª CARREIRA

412 Grande Premio "Districto Federal" — (3.ª prova da triplice corôa) —Animaes nacionaes de quatro annos — Pesos da tabella — 3.000 metros — Premios: (50 % 30:000$, 6:000$ e 1:500$000 e 10 % ao criador do animal vencedor.

ASSIS BRASIL, masc., castanho, 4 annos, Rio Grande do Sul, Dreadnought e Chinchilla do sr. J. A.Flores da Cunha, 55 kilos, Pedro Costa. . 1º
Serinhaem, 55 kilos, J. Mesquita. 2º
Jacutinga, 53 kilos, %. Cunha. 3º

Ganho por meio pescoço; do 2º ao 3º, um corpo e meio.
Rateios: 50$800, em 1º; dupla (12), 42$800; placés:: Não houve.
Tempo: 191" 2|5.
Total das apostas: 30:700$000
Criador: Octavio do Amaral Peixoto.
Treinador: Elpidio Corrêa.

RATEIOS EVENTAESU

1 Serinhaem	841	18$200
2 A. Brasil	302	50$800
3 Jacutinga	776	19$700
Total:	1919	
12	215	42$800
13	739	12$004
23	197	46$900
Total:	1151	

Pouco demorou a partida do G. P. "Districto Federal", que afinal foi dada em boas condições. Jacutinga, collocada por fóra de seus dois adversarios, tomou logo a deanteira, livrando a principio um corpo e logo depois dois, com os quaes entrou na recta. Serinhaem collocou-se em segundo, deixando Assis Brasil em ultimo, mais ou menos á mesma distancia, observada entre os dois primeiros. Entrada a recta, a filha de Miau accelerou um pouco a marcha, distanciando-se mais de Serinhaem, que, por sua vez mantinha Assis Brasil á mesma distancia. Nestas condições passaram os tres a primeira vez pelo disco. Galgada a recta opposta, Serinhaem diminuiu um pouco a vantagem da ponteira e Assis Brasil tambem se approximava mais O filho de Eagle Rock tornava cada vez menor a luz de Jacutinga, reduzindo-a a um corpo na cabeça da curva, ao mesmo tempo que Assis Brasil atropelava tambem violentamente. Entraram afinal na recta. Mais uns metros Serinhaem domina Jacutinga e logo após Assis Brasil passa para segunda. Neste momento, quando o pôtro gaucho approximou-se do pernambucano, este levou-o para fóra Todavia, o pilotado de Pedro Costa voltou e, logo, emparelhava com o favorito Este, que chegou a ser dominado nitidamente, reaccionou, mas Assis Brasil saindo da linha impediu que a sua reacção se tornasse effectiva, conseguindo vencer, assim, por meio pescoço.

Como os partidos fossem reciprocos, a commissão deliberou muito acertadamente confirmando a decisão do juiz de chegadas. Tanto Justiniano Mesquita como Pedro Costa portaram-se de maneira inconveniente, fazendo nois jús ás manifestações de desagrado com que os recebeu o publico.

6.ª CARREIRA

413 Premio "Kosmos" — Animaes nacionaes de quatro annos e mais edade — Handicap — 1.500 metros — Premios: 4:000$, 800$ e 200$000.

COLONNA, fem., tordilho, 4 annos, S. Paulo, Visigodo e Colosa, do sr. Dalmiro M. Fernandes, 50 kilos, Ignacio de Souza. 1º
Yáyá, 51 kilos, J. Canales 2º
Benemerito, 50|51 kilos, P. Costa. 3º
Micuim, 52 kilos W. Cunha 0
Xiah, 52 kilos, O. Ullôa. . 0
Zab, 48 kilos, A. Silva. . . 0
Vichy, 56 kilos, E. Opazo. . 0
Royal Star, 48 kilos, A. Brito, aprendiz. 0
Mariquita, 56 kilos, B. Cruz Jr. 0

Ganho por cabeça; do 2º ao 3º cabeça.
Rateios: 35$500, em 1º; dupla (14), 34$200; placés: Colonna, 13$400; -Yáyá-Zab, 15$700; Benemerito, 18$300.
Tempo: 93" 3|5.
Total das apostas: 53:740$000.
Criador: Rodolpho Crespi.
Treinador: Gabino Rodriguez.

RATEIOS EVETUNAES

(1 Colonna	528	35$500
1		
(2 Micuim	342	54$800
(2 Benemer.*	244	76$900
2		
(4 Vichy	173	108$400
(5 R. Star	204	92$000
3		
(6 Xiah	411	45$600
(7 Mariquita	21	893$700
4 |		
(8 Yáyá-Zab	423	44$300
Total:	2346	
11	209	103$500
12	394	54$900
13	718	30$100
14	632	34$200
22	13	1:665$200
23	157	137$800
24	160	135$300
33	68	318$300
34	296	73$100
44	59	366$900
Total:	2706	

Benemerito largou na frente e procurou destacar-se, mas Yáyá tocada com muita decisão em breve o alcançava, dominando-o e livrando dois corpos. Benemerito collocou-se em segundo e Colonna e Zab logo a seguir. Antes de terminada a curva Zab passou para segundo, entrando a parelha na recta de posse das principaes posições. Mais uns metros, Benemerito que encontrára passagem por dentro, dominou francamente a carreira. O filho de Rataplan destacou-se mais de um corpo, e já parecia o vencedor quando Colonna e Yáyá, tocadas energicamente, pelo centro da pista, deram-lhe caça, dominando-a por insignificante differença antes do disco.

Colonna, que anda correndo esplendidamente, alcançou seu terceiro triumpho em nossas pistas.

7.ª CARREIRA

414 Premio "Negresco" — Animaes sem mais de duas victorias neste anno — Handicap — 1.500 metros — Premios: 4:000$000, 800$000 e 200$000.

XENON, masc., castanho, 6 annos, S. Paulo, Sin Rumbo e Olivenza, do sr. Linneo de Paula Machado, 55 kilos, Julio Canales. 1º
Valence, 52 kilos, A. Molina. 2º
El Ghazi, 48 kilos, J. Morgado, ap. 3º
Pebete, 53 kilos, S. Batista. 0
Baguassú, 49|50 kilos, I. de Souza. 0
La Sonkina, 55 kilos, A. Silva. 0
Cachalote, 48|49 kilos, J. Santos. 0
Facella, 51 kilos, W. Cunha. 0
Não correu: Haya.

Ganho por 3|4 de corpo; do 2º ao 3º, um corpo.
Rateios: 26$100, em 1º; dupla (14), 25$500; placés: Xenon-La Sonkina, 15$; Valence, 15$800.
Tempo: 93".
Total das apostas: 62:770$000.
Criador: o proprietario.
Treinador: Ernani de Freitas.

RATEIOS EVENTUAES

(1 Valence	715	30$400
1 |		
(2 Pebete	392	55$400
(3 Cachalote	159	136$800
2 |		
(4 Facella	195	111$500
(5 El Gazhi	214	101$600
3 |		
(6 Baguassú	212	102$600
4—8 La Sonkina - Xenon	832	26$100
Total	2719	
11	284	88$800
12	328	76$900
13	410	61$500
14	989	25$500
22	34	744$800
23	180	140$100
24	340	74$100
33	54	470$800
34	355	71$000
44	179	142$000
Total	3153	

Facella foi a primeira a apparecer, mas não tardou em ser desalojada por El Ghazi e Xenon que passaram a occupar as principaes posições, aquelle filho de Zig-Zag na frente. El Ghazi e Xenon correram na ponta até o inicio da recta.

Entrada esta Canales fez o filho de Sin Rumbo rorrer, e este logo apoderava-se da dianteira, para fugir mais de um corpo. Das especiaes em deante, Valence iniciou uma promissora atropelada, mas a uma leve instigação, Xenon, que parecia fraquejar, voltou a destacar-se, cruzando o disco, com sobras apparentes.

Xenon, que foi um candidato habilitado á triplice-corôa de 932, venceu afinal, após estar de relações cortadas com o vencedor, por mais de um corpo.

8.ª CARREIRA

415 Premio "Santarém" — Animaes sem victoria em prova classica neste anno — Handicap — 1.600 metros — Premios: 5:000$, 1:000$ e 250$000.

KOBELIK, masc., castanho, 6 annos, S. Paulo, Kepplestone e Dilecta, do sr. Francisco Fortes, 53 kilos, Ignacio de Souza. 1º
Mango, 55 kilos, O. Ullôa. 2º
Zug, 55 kilos, J. Canales. 3º
Bon Ami, 54 kilos, G. Feijó. 0
Kid, 55 kilos, A. Rosa. . 0
Servidor, 54 kilos, A. Molina. 0
Capucino, 55 kilos, W. de Andrade. 0
Romana, 55 kilos, S. Batista 0
Navy, 53 kilos, G. Costa . 0
Yeoman, 56 kilos, A. Silva. 0
Despilchado, 55|56 kilos, C. Gomez. 0

Ganho por meio pescoço; do 2º ao 3º, cabeça.
Rateios: 174$200, em 1º; dupla (23), 60$600; placés: Kobelik, 29$200; Mango, 31$200; Zug-Yeoman, 15$700.
Tempo: 99" 1|5.
Total das apostas: 73:570$000.
Criadores: E. e A. de Assumpção.
Treinador: Aurelio Olmos.

RATEIOS EVENTUAES

(1 Navy	141	170$400
1 |		
(2 Romana	264	91$000
(3 Capucino	62	387$700
2 | 4 Despilchado	557	52$600
(5 Mango	238	101$000
(6 Kobelik	138	174$200
2 | 7 Servidor	531	45$200
(8 Bon Ami	262	91$700
(9 Kid	105	228$900
4 |		
(10 Yeoman - Zug	807	29$700
Total	3005	
11	46	656$100
12	264	114$300
13	257	117$400
14	373	80$900
22	170	177$500
23	498	60$600
24	669	45$100
33	[illegible]	65$700
34	822	36$700
44	215	140$300
Total	3773	

Yeoman foi o primeiro a apparecer, mas Kid, forçando, desalojou-o promptamente da vanguarda, e seguido por Bon Ami e Zug foi cumprindo o percurso da carreira.

Kid entrou na recta, ainda nitidamente destacado, mas mais ou menos, defronte das especiaes, deixou-se bater por Bon Ami, Zug e Mango. Parecia que a carreira ia decidir-se entre estes tres animaes, quando, avançando impetuosamente pelo centro, da pista, Kobelik foi comendo, um a um os competidores, para tirar nitida vantagem bem em cima do disco.

Kobelik, que alcançou antehontem, seu primeiro successo do anno, em nossas pistas confirmou, plenamente, a impressão que tinhamos da sua amplissima chance, no premio "Santarém".

DENTADURAS SCIENTIFICAS SEM CHAPA

Muito adherentes, commodas e inquebraveis. — Especialista DR. J. C. DE ATHAYDE. — Consultas sem compromisso. — AV. RIO BRANCO, 100, elevador, rua dos Ourives, 2 — Teleph.: 3-4165.

9.ª CARREIRA

416 Premio classico "Casino de Copacabana" — 3ª prova — Animaes de tres annos e mais idade — Handicap — 1.600 metros — Premios: 10:000$, offerecidos pelo Casino de Copacabana, 2:000$ e 500$000.

INSURRECTO, masc., zaino, 6 annos, Uruguay, Air Raid e Margara, da sra. d. Inah de Moraes, 56 kilos, Waldemiro de Andrade. 1º
Zank, 52 kilos, J. Canales 2º
Lord Breck, 52 kilos, A. Rosa. 3º
Haragan, 52 kilos, I. de Souza. 4º
Libertino, 52 kilos, P. Costa 0
Ogro, 56 kilos, O. Ullôa. . 0
Capacete de Aço, 52 kilos, A. Molina 0
Astoria, 49 kilos, J. Mesquita 0
Séa, 56 kilos, A. Oliveira 0
Adarga, 50 kilos, S. Batista 0
Bilhete, 52|53 kilos, R. Sepulveda 0
Velasquez, 52 kilos, W. Cunha 0
L'Amazone, 55 kilos, A. Silva 0
Não correu: Trompito.

Ganho por cabeça; do 2º ao 3º, meio corpo.
Rateios: 219$700 em 1º; dupla 107$100; Zank-L'Amazone . . . (34) 123$000; placés: Insurrecto 107$100; Zank-L'Amazone . . . 28$300; Lard Breck 94$200.
Tempo: 99" 2|5.
Total das apostas: 83:070$000.
Importador: Oswaldo Gomes Camisa.
Treinador: João Cherubim.

RATEIOS EVENTUAES

(1 Libertino	826	35$600
1 |2 Adarga	596	49$400
(3 L. Breck	570	233$700
(4 Astoria	570	51$600
2 |5 Séa	139	211$800
(6 Bilhete	335	125$300
(7 C. de Aço	186	158$300
(8 Velasquez	48	613$500
3 |		
(9 Haragan	245	120$100
(10 Insurrecto	134	219$700
(11 Ogro	184	160$000
4 |		
(12 L'Amazone Zank	392	75$100
Total:	3.681	
11	449	71$800
12	1002	32$100
13	575	56$700
14	591	54$500
22	214	153$000
23	339	95$100
24	319	101$000
33	141	223$600
34	262	123$000
44	139	232$000
Total:	4.031	

Zank foi o primeiro a appparecer, mas Séa, embora largasse por fóra de todos, uns cem metros após a partida, já estava na frente. A filha de Sens fugiu uns dois corpos, seguida por Lord Breck e Libertino. Sempre destacada, a veloz egua uruguaya transpoz a curva, entrou na recta e só deixou-se bater em frente ás especiaes. Ahi Lord Breck assumiu a leaderança e já era acclamado o vencedor quando Insurrecto e Zank tocados com grande energia, conseguiram dominal-o poucos metros antes do fim da carreira. Insurrecto que atropelava com maiores sôbras, conseguiu dominar nitidamente o cavallo nacional. O filho de Air Raid, que correu admiravelmente apesar do peso, demonstrou mais uma vez suas excellentes qualidades, ao mesmo tempo que obteve um dos mais proveitosos triumphos de sua util carreira.

10.ª CARREIRA

417 Premio "Jequitibá" — Animaes de qualquer paiz — Handicap — 2.200 metros — Premios: 6:000$, 1:200$ e 300$000.

CAPUÃ, masc., alazão, 4 annos, Irlanda, Warden of Marches e Virgin Queen, do sr. Carlos Rocha Faria, 56 kilos, Pedro Costa. 1º
Soneto, 50 kilos, G. Costa. 2º
Star Brasil, 50|51 kilos, A. Rosa. 3º
Conjurado, 54 kilos, S. Batista. 0
Nobleman, 50 kilos, A. Brito, ap. 0

Ganho por tres corpos; do 2º ao 3º, dois corpos.
Rateios: 40$100, em 1º; dupla (15), 56$600; placés: Capuã, 17$100; Soneto, 16$800.
Tempo: 137" 2|5.
Total das apostas: 72:390$000.
Importador: Alexandre da Silva Azevedo.
Treinador: J. Baptista Ribeiro.
Total geral das apostas: 473:200$000.
Pista de grama: leve.

RATEIOS EVENTUAES

1 Soneto	1020	27$300
2 Conjurado	379	73$400
3 Nobleman	415	67$100
4 Star Brasil	974	28$500
5 Capuã	684	40$100
Total	3482	
12	147	190$300
13	231	164$800
14	858	32$600
15	494	56$600
23	94	297$700
24	345	81$100

(Continúa na 11ª pagina)

Vencendo o Bonsuccesso o Vasco conquistou o Campeonato de Amadores

O FLUMINENSE MERECEU A VICTORIA CONQUISTADA SOBRE O FLAMENGO

COMO TRANSCORREU O MATCH — PHASES MONOTONAS — OS TEAMS — NOTAS

Jarbas

A peleja Fluminense e Flamengo teve poucos aspectos notaveis. O primeiro tempo, sobretudo, foi fraquissimo, vendo-se uma mediocre exhibição de football.

Foi justa a victoria do Fluminense que, embora sem ter jogado bem, actuou menos discretamente do que o Flamengo. Aliás, em todo o decorrer do match o Fluminense mostrou maior solidez e menos falhas.

O que o match teve de notavel foram os goals, sem duvida bonitos. Tintas surpreendeu o arqueiro rubro-negro com um tiro bem dirigido, tirando-lhe toda a "chance".

O segundo e ultimo goal da tarde foi de Walter, ponto que foi obra de intelligencia.

OS TEAMS EM DESFILE

Os teams apresentaram falhas, mas o Fluminense deixou melhor impressão. No quadro tricolor a defesa foi o ponto alto. Dalberto teve pouco trabalho, protegido pelos companheiros. A zaga composta de Ernesto e Votorantim, boa, destacando-se Ernesto. Na linha média, Luciano e Ivan se destacaram. Luciano regular. Só no segundo tempo o ataque tricolor começou a jogar. Teve duas figuras destacadas: Russo e Tintas.

No Flamengo, a defesa apresentou falhas. Delvaux e Barbosa, sobretudo, apresentaram falhas. Affonsinho discreto. A parelha muito pesada, mas com recursos escassos. O arqueiro fez o que lhe era possivel. Do ataque nada se pode dizer sem apoio, não podiam produzir mais.

OS QUADROS

FLAMENGO — Humberto; Wanderlino e Pedroso; Delvaux, Barbosa e Affonso; Cassio, Arthur, Alfredo, Nelson e Jarbas.

FLUMINENSE — Dalberto; Ernesto e Votorantim; Luciano, Brant e Ivan; Walter, Russo, Tintas, Vicentino e Pirica.

Brant

O caso de Jurandyr

AINDA NÃO ESTA' RESCINDIDO O CONTRATO DO ARQUEIRO TRICOLOR

Já se annunciou a rescisão do contrato do Fluminense com Jurandyr. O presidente do club tricolor nega, no emtanto, que seja exacta a affirmativa. Até agora Jurandyr não foi desligado. Sabe-se que o ex-zagueiro do São Bento está cantrariado com seu actual club, sabendo-se que já mostrava, desde ha muito, desejo de rescindir contrato. O caso de Jurandyr tomou um aspecto mais grave quando, na falta de outro zagueiro, Jurandyr foi obrigado a jogar num quadro de amadores do Fluminense. Mas, houve explicações e o keeper paulista se conformou.

Ouvido o presidente do Fluminense negou que já estivesse effectuada a rescisão do contrato.

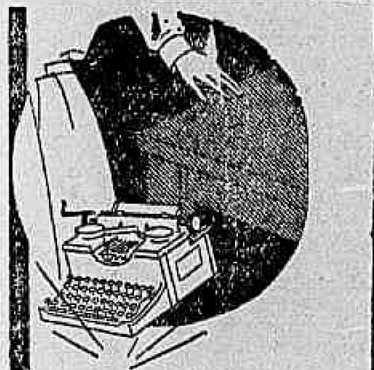

A Royal resiste aos tombos...

Faça esta experiencia, se quizer. Porém, peior que os tombos é o trabalho diario a que está sujeita a sua machina.

A ROYAL resiste a tudo isso e ainda lhe offerece serviços rapidos e perfeitos, dado os seus ultimos melhoramentos como seja a "Liberdade de Mutação" que não só permitte maior capacidade de serviço aos seus auxiliares como, tambem, evita o desalinhamento da machina.

Faça o snr. mesmo uma experiencia e verá a facilidade do seu manejo pelo minimo de esforço.

CASA EDISON
Rua 7 de Setembro, 90 - Rio
CASA ODEON Ltda.
S. Bento, 42 - S. Paulo
Standard

Enlutado o Oriental A. Club

O Oriental A. C., vem de tomar luto official por este dias, por motivo do passamento de d. Guadalupe Santasusagna de Campos, esposa do sr. Ozilio Campos, thesoureiro desse club e irmã da nosso collega de imprensa sr. Antonio Santasusagna, tambem director daquelle club.

O gremio azul e branco, associou-se á dôr de seus dois directores, comparecendo toda a Junta Governativa, incorporada, ao enterro.

JIU-JITSU'

Ruhmann x Gracie

A proposito dos desafios lançados por Helio Gracie a Roberto Ruhmann, recebemos uma carta do lutador syrio.

Nella, Ruhmann aborda o assumpto que, devido á falta de espaço com que lutamos hoje, só amanhã tornaremos publica.

:TURF:

(Continuação da 10ª pagina).

25.	148	188$200
34.	434	64$400
35.	90	310$900
45.	657	42$500
Total.	3498	

Star Brasil foi o primeiro a apparecer, mas Nobleman, desenvolvendo grande velocidade, conseguiu firmar-se na vanguarda antes da primeira passagem pelo disco. Star Brasil collocou-se em segundo, proximo ao ponteiro, que na recta opposta, augmentou a sua vantagem.

Antes de terminada a curva, Star Brasil, Soneto e Capuá, approximaram-se do ponteiro, consideravelmente, e, pouco depois de entrada a recta, Star Brasil assumia a leaderança. O filho de Adam's Apple não conseguiu fugir, sendo alcançado por Soneto e Capuá, antes de terminada as especiaes. Entre Capuá e Soneto, a decisão da carreira foi rapida, pois o cavallo irlandez que vinha, com notavel acção, dominou o adversario, da passagem, para alcançar mais um significativo triumpho.

O turf no Exterior

EASTON LEVANTOU O GRANDE PREMIO DE OSTENDE

OSTENDE, 27 — (D. C.) — O parelheiro Easton, montado pelo jockey Richard, levantou o grande premio de Ostende, no valor de 600.000 francos, seguido de "Amiral Drake", vencedor do grande Premio de Paris deste anno. Easton pertence a lord Woolawington. Correram oito cavallos.

JOCKEY CLUB BRASILEIRO

PROJECTO DE INSCRIPÇAO DA 55ª REUNIAO, EM 1 DE SETEMBRO DE 1934

Premio "Defence" — 1.500 metros — 6:000$000 — Para pôtros nacionaes de 3 annos sem victoria no paiz. Pesos da tabella.

Premio "Guarany" — 1.300 metros — 3:000$000 — Para animaes nacionaes de 4 annos, sem mais de uma victoria. Pesos da tabella. Descarga de 4 kilos aos animaes sem victoria.

Premio "Crepusculo" — 1.400 metros — 3:000$000 — Para os seguintes animaes com pesos especiaes e descarga para aprendizes: Cuauhtemoc 56 kilos — Audaz 56 — Violão 56 — Andréa 56 — Kyrial 56 — Transwaliana 55 — Kleops 55 — Roulien 54 — Bolivar 54 — Yvon 53 — Jaçatuba 53 — Uadi 53 — Traidor 53 — Diableja 51 — Galarim 51 — Zelaya 50 — Leganda 48 — Gascogne 48 — Tagarella 48 — Danubio Azul 48 e Dão Pedrito 48.

Premio "King Kong — 1.600 metros — 3:000$$000 para os seguintes animaes com pesos especiaes e descarga para aprendizes Matupiri 56 kilos — Jundiá 54 — Garibaldi 54 — Jaguaryahiva 54 — Tarzan 54 — Marfim 52 — Justice 50 — Pirata 50 — Kruppe 50 — Xaxim 50 — Blefe 50 — Vingativo 49 — Contratempo 49 e Jemopotyr 49.

Premio "Arapogy" — 1.400 metros — 3:000$000 — Para os seguintes animaes com pesos especiaes e descarga para aprendizes: Yonne 56 kilos — Nancy 55 — Zizi 54 — Uruá 53 — Yale 53 — Yonita 52 — Canção 51 — Kassinia 50 — Tracajá 50 — Alterosa 48 e Marquita 48.

Premio "Tranquillo" — 1.500 metros — 3:000$000 — Para os seguintes animaes com pesos especiaes e descarga para aprendizes: Massiço 56 kilos — Yak 55 — Itu' 53 — Helvetia 53 — Crepusculo 52 — Pharáo 50 — Cartier 48 — Gandhi 48 — Xaréo 48 e Seu Cabral 49.

Premio "Zape" — 1.400 metros — 3:000$000 — Para os seguintes animaes com pesos especiaes e descarga para aprendizes: Enemigo 56 kilos, Portená 55 — Salinar 54 — Zaratoga 53 — Anangel 52 — Plume Dorée 52 — Defence 52 — Bolichero 50 — La Orticaria 50 — Katita 50 — Homeland 49 — Leverrier 48 — Ibirapuitan 48 — Fusão 48 — Jaguaré 48 e Clo 52.

Premio "Assis Brasil" — 1.600 metros — 3:000$000 — Para os seguintes animaes com pesos especiaes e descarga para aprendizes: El Ghazi 56 kilos — Cachalote 56 — Delme 56 — Ritual 56 — Ibiuna 56 — Zirtaeb 56 — San Salvador 53 — Ponta Grossa 52 — Swet Cut 52, Guarani 52, Negro 52 — Coringa 52 — Irigoyen 50 — Belotte 50 — Carta Branca 50 — Bel Ideal 49 — Topaze 48 — Palhacito 48 — Orca 48 — Chouanerie 48 e My Drean 48.

PROJECTO DE INSCRIPÇAO NA 56ª REUNIAO, EM 2 DE SETEMBRO DE 1934

Grande "Premio dr. Frontin" 2.400 metros — 30:000$000 — Animaes já inscriptos.

Premio "Ultraje" — 1.500 metros — 6:000$000 — Para potrancas nacionaes de 3 annos, sem victoria no paiz. Pesos da tabella.

Premio "Mehemet Ali" — 1.600 metros — 5:000$000 — Para animaes nacionaes de 3 annos, sem mais de uma victoria no paiz. Pesos da tabella.

Premio "Classico Casino de Copacabana" — (4ª prova) — 1.500 metros — 10:000$000 — Handicap para os seguintes animaes: Joker 58 kilos, Norah 57 — Pum! 54 — Cheerio 53 — Borba Gato 52 — Ojos Lindos 52 — Arquero 50 e Little One 50 e animaes europeus de 2 annos e platinos de 3, sem victoria no paiz 48 kilos.

Premio "Conjurado" — 1.750 metros — 5:000$000 — Handicap para os seguintes animaes: — Hoquendo 56 kilos, Roxi 56 — Young 54 — Insurrecto 54 — Kobelick 54 — Le Roi Noir 54, — Maranhão 50 — Mango 51 — Yolanda 51 — Zug 50 — Despilchado 50 — Yeoman 49 — Kid 49 — Capucino 48 — Romana 48 — Navy 48 Norron 48 e Kelani 56 kilos.

Premio "Printer" — 1600 metros — 4:000$000 — Handicap para os seguintes animaes — Tomyrim 56 kilos — Servidor 55 — Bon Ami 55 — Cossaco 55 — Xerem 55 — Ogro 54 — Xenon 52 — Zank 52 — L'Amazone 51 — Lord Breck 51 — Capacete de Aço 50 — Haragan 50 — Astro 50 — Libertino 50 — Bilhete 50 e Velasquez 49.

Premio "Middle West" — 1.600 metros — 4:000$000 — Handicap para os seguintes animaes: Fariseu 56 kilos — Gin Puro 56 — Trompito 56 — Colt 56 — Lohengrin 56 — Tarso 56 — Adarga 55 — Astoria 55 — Vexilo 54 — Universo 53 — Martillero 53 — Tropical 52 — Valence 52 — Tranquillo 52 — La Sonkina 51 — Pebete 51 — Mani 51 — Colonna 50 — Facella 49 — Silhueta 49 — Tiraoteu 48 — Baguassu' 48 — Deliciosa 48.

Premio "Frayle Muerto" — 1.400 metros — 4:000$000 — Handicap para os seguintes animaes: Kamarada 56 kilos — Gravatá 55 — São Sepé 55 — Vichy 53 — Mariquita 53 — King Kong 52 — Yáyá 51 — Micuim 50 — Benemerito 50 — Xiah 50.

Premio "Vulcain" — 1.600 metros — 4:000$000 — Handicap para os seguintes animaes: Vasari 56 kilos — Royal Star 54 — Arapogy 54 — Zab 53 — Brazino 53 — Marroeiro 53 — Resaca 52 — Primeiro 52 — Lentejoula 52 — Grand Marnier 51 — Blue Star 51 — Barraka 51 — Dollar 51 — Zape 50 — Alsaciano 48 — Visette 48.

NOTA: Caso os premios "Defence" e "Ultraje" não reunam numero sufficiente de inscripções serão os mesmos reunidos em um só pareo.

A inscripção encerra-se, hoje, terça-feira, 28, ás 17 horas, terminando na mesma occasião o prazo para confirmação do Grande Premio "Dr. Frontin".

O PREMIO "PAULO CESAR"

A Commissão de Corridas, tendo em vista o facto imprevisto da transferencia do grande premio "Jockey Club Brasileiro", para o dia 9 de setembro proximo, deliberou antecipar para o dia 7, a realização do classico "Paulo Cesar", marcado tambem para o citado dia 9.

RESOLUÇÕES DA COMMISSÃO DE CORRIDAS

A Commissão de Corridas, em reunião de hontem, tomou as seguintes resoluções:

a) — Confirmar a suspensão de duas corridas, imposta pelo starter ao jockey Adhemar de Oliveira, por infracção do artigo 148, do Codigo de Corridas, no premio "Plume Dorée", da reunião do dia 25.

b) — Multar em 200$000, o jockey Ignacio de Souza, por infracção do artigo 155 do Codigo de Corridas, no premio "Tropical", da reunião do dia 25.

c) — Multar em 200$000, o jockey Salustiano Batista, por infracção do artigo 155, do Codigo, no premio "Vendôme", da reunião do dia 26.

d) — Excluir do sorteio e collocando dois corpos atraz do alinhamento, os animaes Borba Gato e Huran e chamar a attenção do tratador do animal My Dream, sobre a indocilidade do mesmo.

e) — Multar em 200$000, o jockey Walter Cunha, por infracção do artigo 155, do Codigo, no premio "Mossoró", da reunião do dia 26.

f) — Multar em 200$000, o jockey Pedro Costa, por infracção do artigo 155, do Codigo, no premio "Vendôme", da reunião do dia 26.

g) — Multar em 50$000, o tratador Francisco Barroso, por apresentar farda rasgada no premio "Negresco", da reunião do dia 26.

h) — Suspender por duas reuniões os aprendizes Claudemiro Pereira e Atahualpa Brito, e por uma reunião o aprendiz Pierre Vaz, todos por infracção do artigo 49, do Codigo, com relação á Escola de Jockeys.

i) — Chamar á secretaria, hoje, ás 17 horas, os tratadores João Baptista Ribeiro, Paulo Rosa, João Cherubim, Alcides Miranda e os jockeys Walter Cunha e aprendiz Atahualpa Brito.

j) — Registrar o contracto de montaria feito entre o jockey Geraldo Costa e o proprietario Alexandre da Silva Azevedo.

k) — Indeferir o requerimento do jockey Flavio Mendes.

l) — Attendendo que Justiniano Mesquita, piloto do cavallo Serinhaem, embaraçou a corrida do cavallo Assis Brasil, quando este na recta final, pouco depois da setta dos 2.400 metros, ganhava por fóra, terreno em atropelada violenta;

attendendo que Pedro Costa, piloto do cavallo Assis Brasil, no final da carreira, depois de dominar Serinhaem, como reconheceu o proprio piloto deste, embaraçou por seu turno a acção do adversario;

attendendo que não tinha e não tem applicação ao caso a pena de desclassificação, por isso que, os partidos foram reciprocamente applicados e não influiram no resultado da carreira, com relação a concurrente restante;

attendendo que as irregularidades apontadas, tanto mais graves quanto se verificaram na disputa de importante prova da temporada internacional, para a qual foram feitas recommendações especiaes, prévlamente transmittidas aos profissionaes em geral, resolve:

suspender por doze reuniões o jockey Pedro Costa e por dezeseis reuniões, além das que já está cumprindo, o jockey Justiniano Mesquita (reincidente), por infracção do artigo 153, do Codigo de Corridas, no Grande Premio "Districto Federal", da reunião do dia 26.

m) — Ordenar o pagamento dos premios das reuniões de 18 e 19 do corrente.

Esgotos da Capital Federal

A Companhia The Rio de Janeiro City Improvements previne ao publico que pelos seus contratos com o Governo Federal e regulamentos em vigor só ella poderá executar qualquer obra de esgoto mesmo as addicionaes ou extraordinarias sobre as suas canalizações ou tambem alterar ou reconstruir as já existentes. Previne mais que os infractores estão sujeitos pelo mesmo contrato e instrucções, a demolição das obras executadas e multas.

Para enxaquecas, nevralgias, dôres em geral

São infalliveis os comprimidos de CALMATINA, de Giffoni, que tambem evitam a grippe ou influenza, quando se manifestam os primeiros simptomas.
Nas pharmacias e drogarias.

O maior acontecimento social-economico do anno

VISITEM A FEIRA INTERNACIONAL DE AMOSTRAS

Percorram seus variados stands, sejam testemunhas do progresso e desenvolvimento de nosso commercio e da nossa industria.

Musica — Attracções — Encantamento
Ingresso na Feira .... 1$000
Os bilhetes só têm valor no dia da venda.
A Feira não se abrirá ás segundas-feiras.
Cada 5 ingressos dão direito a um bilhete que concorrerá ao grande sorteio annual da Feira.

V. EX. TEM AUTOMOVEL?
DESEJA CONFORTO!
QUER TRAZEL-O BEM REGULADO!
PROCURE HOJE MESMO O ELECTRO-MECANICO
"FELIPPE"
O mais antigo do Rio de Janeiro — Dispondo tambem de apparelhamento para reformas em geral
RUA SENADOR VERGUEIRO N. 148 — TELEPH.: 5-1685.
GARAGE NACIONAL — EX-CADILLAC.

RESOLVIDO
Um dos sérios problemas para o homem: o de calçar Bom e barato
Começa amanhã na SAPATARIA
Bristol
a grande campanha em favor dos HOMENS

40$
a maior variedade em formas, côres e modelos. Artigo recommendavel pela sua fina qualidade.

50$
as nossas vitrines são o verdadeiro espelho do que acabamos de dizer. Verifiquem visitando

40$
A maior e melhor sapataria do Rio
SAPATARIA BRISTOL
S. JOSE', 108-110

BEBAM CAFE' GLOBO O MELHOR E O MAIS SABOROSO
BOM ATE' A ULTIMA GOTA!

Seu terno é velho?
Fica novo virando pelo avesso tambem reforma-se e concerta-se roupa e faz-se terno de casemira a feitio, por 80$ e de brim por 40$; á rua Ledo, 66, antiga São Jorge

DORMITORIOS
Vendem-se de imbuya e peroba com armario de tres corpos. Grande novidade. Preço 550$000.
RUA FREI CANECA N.º 9

PROPAGANDA
PROCURE
A ECLECTICA
AV. RIO BRANCO, 187 — RIO
Rua S. Bento, 11 — S. Paulo.

FORMIGUINHAS CASEIRAS
Só desapparecem com o uso do unico producto liquido que attráe e extermina as formiguinhas caseiras e toda especie de baratas.
"BARAFORMIGA 31"
Drog. Baptista, 1º de Março, 10
Vidro, 3$; pelo correio, 5$.

¿QUER GANHAR SEMPRE NA LOTERIA?
A ASTROLOGIA offerece-lhe hoje a RIQUEZA. Aproveite-a sem demora e conseguirá FORTUNA e FELICIDADE. Orientando-me pela data do nascimento de cada pessoa, descobrirei o modo seguro que com minha experiencia todos podem ganhar na LOTERIA sem perder uma só vez. Mande seu endereço e 600 reis em sellos, para enviar-lhe GRATIS "O Segredo da Fortuna". Milhares de attestados provam as minhas palavras. — Prof. PAKCHANO TONO Av. O. LAGOS 1485 — ROSARIO (Sta. Fé) — (Rép. Arg.

Com Seu Apoio Criminoso ás Diatribes da Commissão de Pugilismo, o Departamento de Turismo da Prefeitura Fere de Morte o Box Nacional

Diario Carioca

Praça Tiradentes n.º 77 || Rio de Janeiro, Terça-feira, 28 de Agosto de 1934 || Anno VII — Numero 1.867

Delira o Sr. Pedro Ernesto!

AGORA QUER CONSEGUIR O VOTO DOS SARGENTOS E TENTA FAZER POLITICAGEM ENTRE ELLES

O imposto sobre as garages particulares

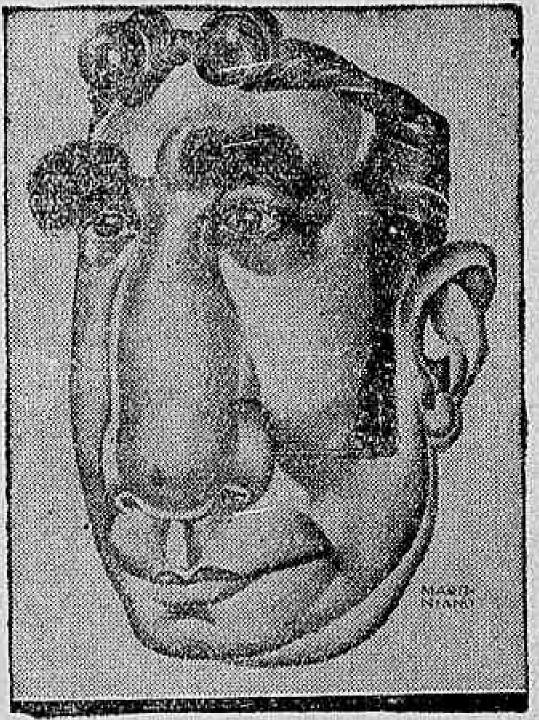

Sr. Pedro Ernesto

Delira o sr. Pedro Ernesto.

Não contente de haver anarchizado os serviços da Prefeitura, transformando os quadros do seu funccionalismo em verdadeiros ninhos de filhotes do seu partido ou de todos aquelles felizardos que disponham de um forte padrinho, o cirurgião deu em avançar as suas actividades até os quarteis, na ronda sinistra dos seus insaciaveis apettites de mando.

Assim é que, desde que foi votada pelo Congresso a concessão do exercicio eleitoral aos sargentos, entrou o sr. Pedro Ernesto a animar esses briosos servidores das nossas forças armadas no afan de captar-lhes as sympathias transformando-os em degraus da escada ignobil por onde pretende trepar até ao governo constitucional do Districto com a sua farandula de negociatas.

Queremos, desde logo, invocar a attenção do sr. general ministro da Guerra, para o absurdo que significa e a affronta em que se resolve a presença nos quarteis do prefeito, perturbando, com o seu alliciamento faccioso, o severo cumprimento das nobres actividades a que se entregam os sargentos das nossas corporações militares.

Estamos ao par das successivas reuniões que o sr. Pedro Ernesto vem realizando na sua Casa de Saude—a tal que não falliu em 1930 porque o sr. Washington Luis obrigou o presidente do Banco do Brasil a emprestar-lhe 80 contos e que hoje, só dos cofres do municipio, recebe mais de mil contos annuaes—promettendo, aos sargentos que a ellas comparecem, esse mundo e o outro, inclusive reformas hypotheticas na organização dos quadros dos mesmos no Exercito, o que tudo, como se vê, apresenta, do ponto de vista da disciplina, em que tanto se empenham as autoridades militares no momento, indisfarçavel e grave symptoma.

Passou em julgado, é certo, no conceito de todos os homens de bem, o aresto definidor da administração actual.

Não é possivel, porém, que os que fecham os olhos ao espectaculo constrangedor que apresenta a nossa metropole, desorganizada em todos os seus serviços regulares, consintam nessa modalidade nova da actividade eleitoral do sr. Pedro Ernesto.

Basta que já se deixa sem correctivo o delirio extorsivo com que elle fustiga os contribuintes municipaes, arrancando-lhes successivos e novos tributos para comprar consciencias e pagar o eleitorado do autonomista.

Ainda agora, restabelecendo um imposto que a revolução extinguira, o sr. Pedro Ernesto criou a tributação das garages particulares, obrigadas a pagar um imposto de 111$000 annualmente.

Chocante é que, sobre esse imposto iniquo, ainda obriga a Prefeitura os proprietarios a fazerem nos meios fios uma rampa de 50 centimetros, obrigada a planta, croquis, despacho, processado e cem mil réis por cima dos emolumentos!

Positivamente o homem vae attingindo aquelles limites a que os psychiatras chamam "estado de seu eu".

Recommendamol-o, por isso, no campo novo de sua actividade perante os sargentos do Exercito, ao exame do general Góes Monteiro.

Entre a França e o Reich

O PROBLEMA DO SARRE, DEPENDENTE DO PROXIMO PLEBISCITO, É UM DOS PONTOS NEVRALGICOS DA PAZ EUROPE'A

As Opiniões Recolhidas Em Um Inquerito de "Le Petit Journal"

Aspecto de uma manifestção nazista pela volta do Sarre á Allemanha..

PARIS, 27 (Havas) — "Le Petit Journal" publica novas respostas ao seu inquerito sobre a possibilidade de uma guerra futura. Ouvido pelo representante do jornal, o sr. Max Brum, pertencente ao Partido Socialista do Sarre e chefe dos partidarios do "statu quo" no territorio, alludiu ao proximo plebiscito e a proposito declarou:

"Teremos 60 °|° da votação. Temos nesse sentido uma primeira indicação nas eleições de 1932, quando os socialistas e os communistas, juntos, reuniram 36 °|° dos suffragios. Naquella época estavamos em hostilidades com os communistas, mas, ha quatro mezes, para responder á "frente allemã", os nossos dois partidos constituiram em relação ao plebiscito uma frente commum. Estamos perfeitamente unidos e solidarios e combatemos com o mesmo animo e a mesma decisão. Tanto entre elles como entre nós são raras as defecções. Damos-lhes 6 °|° da votação e ficamos com 30 °|°. Os outros 30 °|° serão fornecidos pelos catholicos. Nas eleições de 1932 estes obtiveram 48 °|° dos suffragios, mas agora estão profundamente divididos. O bispo de Treves desenvolve entre elles furiosa campanha nacionalista. Póde-se, entretanto, julgar que, dos 48 °|° assignalados em 1932, pelo menos cerca de 20 °|° estejam garantidos á opposição sarrense. Accrescenta-se 6 a 7 °|° de votos autonomistas, mas 4 °|° de francezes e faça-se a conta: 30 mais 20 mais 7 mais 4 egual a 61. Tal será a nossa maioria — a maioria do "statu quo".

O sr. Hermann Roechling, chefe da Frente Allemã, por sua vez declarou ao jornal:

"A verdadeira cifra é a que vou dar agora. Guarde-a bem: 99 °|°. Sim, 99 °|° de suffragios allemães a favor da volta do Sarre á Allemanha".

O jornal ouviu, finalmente, uma personalidade cujo nome não declina e que lhe disse textualmente:

"Não ha duvida de que a manifestação de Coblença será um successo. Como evitar de inscrever-se para ella? Seria secundar por si mesmo possiveis represalias.

Mas eu conheço muitas pessoas que, depois de pagar o seu ingresso, dal-o-ão aos criados. Muito mais significativo será o comicio organizado ás portas de Sarrebruck pelos socialistas e os communistas. Caso reunir como se espera, 40.000 pessoas, a manifestação terá um sentido profundo."

O entrevistado referia-se, assim, ás grandes manifestações realizadas, hontem, em Coblença e nas proximidades de Sarrebruck.

Reuniu-se, no Itamaraty, o Conselho do Commercio Exterior

PRESIDIU A REUNIAO O PRESIDENTE GETULIO VARGAS

O Conselho Federal do Commercio Exterior, realizou hontem a sua reunião semanal já no salão que lhe servirá de séde, no palacio Itamaraty.

A reunião foi presidida pelo chefe da Nação que é tambem o presidente do Conselho Federal.

Além do presidente Getulio Vargas, compareceram os srs. dr. José Carlos de Macedo Soares, ministro das Relações Exteriores, Arthur de Souza Costa, ministro da Fazenda, e Odilon Braga, ministro da Agricultura.

Compareceram os srs.: conselheiros Sebastião Sampaio, director Executivo do Conselho, Armando Vidal, Marcos de Souza Dantas, Raul de Araujo Maia, Euvaldo Lodi, João Maria de Lacerda, Arthur Torres Filho, e Arthur de Carvalho, e os consultores technicos Valentim F. Bouças, Lenhoff de Brito e Clovis Ribeiro. Faltaram, por enfermos, o conselheiro Victor Vianna e o consultor technico Léo d'Affonseca.

O Conselho trabalhou de nove e meia horas da manhã a uma e vinte da tarde, sempre sob a presidencia do chefe do Estado, continuando a estudar as relações commerciaes do Brasil com varios paizes da Europa e com os Estados Unidos, além de examinar detidamente o problema da collocação nos mercados mundiaes de varios productos nossos, em particular, entre elles, as carnes congeladas, os couros, as laranjas, o fumo e o algodão. Foram igualmente estudados alguns problemas relacionados com a legislação que regula a exportação do café.

Antes da proxima reunião semanal de segunda-feira, ainda nesta semana, reunir-se-ão para estudo de pareceres e de informações officiaes, a Camara de Commercio e Accordos do Conselho Federal.

Tiro de Guerra 525

O Tiro de Guerra 525, que funcciona junto a Escola de Intendencia, á avenida Pedro II, de accordo com o seu programma de instrucção, organizou para hontem segunda-feira, uma marcha de 24 kilometros destinada á exame, dos seus jovens atiradores. Entretanto, essa excursão deixou de se realizar, por não ter comparecido o tenente-medico, o que causou sérios aborrecimentos aos futuros reservistas, pois essa marcha era um dos pontos de exame exigidos para a obtenção da qualidade de reservista.

Em vista desse facto, a mencionada prova foi marcada para hoje, ás 5 horas da tarde.

Os jovens reservistas não compareceram aos seus respectivos empregos hontem, e hoje por certo serão chamados a attenção pelos seus patrões por pedirem novamente uma dispensa.

Conservatorio do Rio de Janeiro

INAUGURAÇAO DA SECÇAO DE MUSICA SACRA, DIRIGIDA PELO GRANDE ARTISTA WILHELM KEMPFF

Wilhelm Kempff

O Conservatorio do Rio de Janeiro, vae inaugurar a sua secção de Musica Sacra, com um bellissimo recital de orgão pelo eminente artista Wilhelm Kempff na igreja do Convento de Santo Antonio, hoje, terça-feira, ás 20 horas.

Roma — A Nova Mecca

VON GOEMBOES VAE CONFERENCIAR COM MUSSOLINI

Mussolini

BUDAPEST, 27 (Havas) — O jornal "Magyar Hetfo", orgão catholico, diz saber de fonte geralmente bem informada que o chefe de governo da Hungria, general Von Goemboes, depois de visitar Varsovia, irá a Roma, afim de conferenciar com o sr. Mussolini.

Os meios officiaes declaram nada saber quanto ao projecto de viagem annunciado pelo jornal.

A LUTA NO CHACO

UMA NOVA VICTORIA DOS PARAGUAYOS

ASSUMPÇAO, 27 (Havas) — Um communicado official annuncia que as tropas paraguayas destruiram os effectivos inimigos que defendiam a posição de Ibamirante da qual se apoderaram.

O communicado accrescenta que as tropas paragayas aprisionaram, no referido posto, cinco officiaes, cento e sessenta soldados e importante material bellico.

Como Votarão os Sargentos Nas Eleições Que Se Approximam

ORGANIZARÃO CHAPA PROPRIA, SEGUNDO INFORMA O SEU LEADER EM ENTREVISTA AO "DIARIO CARIOCA"

A Legenda: "Sargento! Exerce Com Dignidade o Teu Novo Direito!"

O sr. Nicoláu Tolentino de Menezes é um nome popular entre os sargentos do Brasil.

Sargento elle proprio, e dos que mais têm dignificado e elevado o nome da classe, sua actuação na recente e memoravel campanha que resultou na concessão do direito de voto aos inferiores das nossas classes armadas é conhecida de todos.

Por isso mesmo, leader da sua classe, fomos ouvil-o sobre a maneira como pretendem actuar os sargentos no primeiro pleito a que são convidados a collaborar no exercicio do direito do voto.

O sr. Nicolau Tolentino, faz-nos, antes de tudo, um exame panoramico da situação politica do Brasil actual, para concluir no desencontro do que se torna ante o facciossismo vigente por ahi afóra.

Depois, accentúa o papel equidistante em que estão empenhados os sargentos na proxima eleição.

— Pode affirmar pelas columnas do DIARIO CARIOCA, cujos sreviços á nossa classe jámais nos cansaremos de proclamar — diz-nos — que não pleiteamos nem aceitamos alliança com agremiações ou partidos. A Casa do Sargento — cerebro e coração da classe — tem definido o seu plano de acção eleitoral que consiste em ir ás urnas com legenda e chapa proprias, na qual a nossa gratidão não esquecerá de incluir aquelles batalhadores e amigos que estiveram ao nosso lado nas horas difficeis.

Quizemos ainda saber do sargento Tolentino qual a acção da classe se vingasse representantes no Parlamento e no Conselho. E elle:

— Mas é cedo, ainda. Eleitos, porém, os nossos representantes, que serão homens cultos e capazes, estariam em excellentes condições, para collaborar em differentes commissões, sobretudo na da Segurança nacional, pelo conhecimento directo e objectivo das nossas necessidades e deficiencias militares.

E com essas palavras de bom senso e patriotismo despediu-se de nós, não sem nos confiar a legenda com que os sargentos irão ás urnas:

— "Sargento! Exerce com dignidade o teu novo direito!"

Na Policia Central

DELEGACIA DE DIA

Está hoje de dia o 1º delegado auxiliar, dr. Dulcidio Gonçalves.

CONFERENCIA

O chefe de policia, capitão Filinto Muller, após despachar com o seu secretario, dr. Israel Souto, varios papeis de expediente que dependiam da sua assignatura, recebeu e conferenciou, demoradamente, sobre objectos de serviço, com os srs.: Cesar Garcez, director geral de Investigações; capitão Affonso Corrêa de Miranda, delegado especial de Segurança Politica e Social; dr. Edgard Estrella, inspector geral do Trafego, e dr. Democrito de Almeida, 3º delegado

A Disputa do Bronze "Rocco Felippe"

PELOTAS, 26 (UUnião) — O Club Natação e Regatas prepara-se para levar a effeito a quinta corrida a pé em volta da cidade para a disputada do bronze "Rocco Felippe".

Essa prova será realizada no proximo mez.

Definitivamente

O REI CAROL ROMPEU COM A SENHORA LUPESCU

Carol

BUDAPEST, 27 (D. C.) — A imprensa noticia que a senhora Magda Lupescu, actualmente nesta capital sob o nome de Vladescu Santuzza, embarcará, sexta-feira, proxima para a capital franceza.

Esta informação vem confirmar o boato, ha tempos em circulação, de que o rei Carol rompeu definitivamente com a senhora Lupescu.

RELIGIOSAS

APOSTOLADO DA ORAÇÃO

Na proxima primeira sexta-feira, 7 de setembro, depois da missa do Apostolado da Oração, ás 8 horas, o revmo., vigario da parochia de Santa Rita fará a Exposição do Santissimo Sacramento o qual ficará para adoração dos associados e demais fieis até ás 5 horas da tarde, quando se encerrará com a Bençam.

O conego Bezerril convida especialmente os membros do Apostolado, mas o convite é extensivo a todas as associações e irmandades da parochia. No intuito de que nenhuma instituição religiosa de Santa Rita viva alheia ao movimento de piedade da freguezia, o vigario já expediu convite explicito ás Irmandades do Santissimo, Espirito Santo e S. Miguel, certo de que todas se farão representar no referido preito de adoração a Jesus Sacramentado.

Com Vistas ao Director Geral de Engenharia

O trabalhador Luiz Teixeira, da turma 41, grupo 7 da Directoria Geral de Engenharia, esteve hontem em nossa redacção e nos disse que fôra dispensado do lugar que trabalhava, por motivos que não se justificam. Declarou-nos Luiz Teixeira, que ha mais de 2 annos emprega a sua actividade na Prefeitura do Districto Federal, extranhando, por isso mesmo o gesto do sr. Mistella, mandando dispensal-o, apenas por ter elle se recusado, por doença a cumprir uma ordem do encarregado, Bento João, constituida por carregamento de uma pesada barra de trilho. O trabalhador Luiz Teixeira que necessita ganhar a sua vida honestamente, pede por nosso intermedio uma providencia do dr. Mario Machado que, estamos certos não deixará de attender ao pobre operario victima de um acto impensado dos auxiliares do referido director.

Ultimas Novidades
EM
CASIMIRAS
Preços Camaradas
METRO DE OURO
159, RUA ROSARIO, 159